

CIS

Centro de Investigaciones Sociológicas

INDICADOR DE CONFIANZA DEL CONSUMIDOR. MES DE ENERO

AVANCE DE RESULTADOS

Estudio nº 2.977
Enero 2013

CIS

Centro de Investigaciones Sociológicas

FICHA TÉCNICA

***INDICADOR DE CONFIANZA DEL CONSUMIDOR.
MES DE ENERO***

***Estudio nº 2.977
Enero 2013***

Ámbito:

Nacional.

Universo:

Población residente de ambos sexos de 16 años y más.

Tamaño de la muestra:

Diseñada: 1.200 entrevistas.

Realizada: 1.209 entrevistas.

Afijación:

Proporcional.

Ponderación:

No procede.

Procedimiento de muestreo:

Bietápico estratificado, con selección de las unidades primarias de muestreo (hogares) a través de una selección aleatoria de teléfonos - teléfonos fijos de los hogares disponibles en las guías- y de las unidades últimas (individuos) según cuotas cruzadas de sexo, edad y cuota de actividad (ocupado, parado y resto).

Los estratos se han formado por el cruce de las 17 comunidades autónomas, junto con las ciudades autónomas de Ceuta y Melilla, con el tamaño de hábitat de los municipios dividido en 7 categorías: menor o igual de 2.000 habitantes; de 2.001 a 10.000; de 10.001 a 50.000; de 50.001 a 100.000; de 100.001 a 400.000; de 400.001 a 1.000.000; y más de 1.000.000 de habitantes.

Los cuestionarios se han aplicado mediante entrevista telefónica personal.

Error muestral:

Para un nivel de confianza del 95,5% (dos sigmas), y $P = Q$, el error real es de $\pm 2,9\%$ para el conjunto de la muestra y en el supuesto de muestreo aleatorio simple.

Fecha de realización:

Del 17 al 21 de enero de 2013.

CIS

Centro de Investigaciones Sociológicas

INDICADOR DE CONFIANZA DEL CONSUMIDOR. MES DE ENERO

EVOLUCIÓN DE INDICADORES

Estudio nº 2.977
Enero 2013

El **Indicador mensual de Confianza del Consumidor (ICC)** ha sido elaborado en España por el Instituto de Crédito Oficial entre los años 2004 y 2011. A partir del ICC de noviembre de 2011 lo elabora el Centro de Investigaciones Sociológicas, siguiendo la misma metodología, a partir de una encuesta realizada por GfK Emer Ad Hoc Research a 1.200 consumidores.

El ICC se calcula como media aritmética de los balances de la **situación actual** de la economía familiar, de la economía española y del empleo, respecto a la que existía hace seis meses, y de las **expectativas** respectivas para los próximos seis meses.

El ICC, como los indicadores de situación actual y de expectativas, puede tomar valores que oscilan entre 0 y 200. Por encima de 100, indica una percepción positiva de los consumidores y por debajo de 100 una percepción negativa.

Comentarios al ICC del mes de enero de 2013

	Ene 2012	Feb 2012	Mar 2012	Abr 2012	May 2012	Jun 2012	Jul 2012	Ago 2012	Sep 2012	Oct 2012	Nov 2012	Dic 2012	Ene 2013
INDICADOR CONFIANZA CONSUMIDOR	68,3	58	63,7	50,3	50,5	50,6	37,6	41,6	43,2	44,8	45,0	44,3	55,7
INDICADOR DE SITUACIÓN ACTUAL	42,8	36,4	40,2	31,9	31	30,6	24,3	27,3	28,3	30,1	28,8	26,7	36,2
INDICADOR DE EXPECTATIVAS	93,8	79,5	87,1	68,6	70	70,7	50,8	55,9	58,1	59,6	61,3	61,9	75,2

-El ICC del mes de enero se sitúa en 55,7 puntos, 11,4 puntos por encima del dato del mes anterior. Este notable incremento del índice, de una magnitud similar al descenso que se produjo en el pasado mes de julio, se produce tanto por una mejor valoración de la situación actual como por un incremento de las expectativas: la valoración de la situación actual aumenta en 9,5 puntos, mientras que el índice de expectativas se incrementa en más de 13 puntos. No obstante, el ICC se sitúa hoy más de 12 puntos por debajo del obtenido hace un año como consecuencia de una valoración de la situación actual 6 puntos inferior y unas expectativas que retroceden hasta 18 puntos respecto al dato de enero de 2012.

Expresado en tasas de variación, el ICC se incrementa respecto al pasado diciembre un 0,26 en términos absolutos, o un 25,7% en porcentaje. Ambas cifras suponen la mayor oscilación del ICC en un mes y son exactamente iguales, aunque de sentido contrario, a las registradas en el pasado mes de julio de 2012. No obstante, como ya se ha señalado, la tasa interanual continúa siendo inferior en un 18% a la del mes de enero de 2012. Por otra parte, tomando como base enero de 2005, el ICC se encuentra en estos momentos un 43% por debajo de los valores que se obtuvieron en ese momento, pero, al mismo tiempo, este dato representa una ganancia de 12 puntos porcentuales desde el -55% en que se situaba en el mes de diciembre.

-El índice de **valoración de la situación actual** se sitúa en 36,2 puntos. Este resultado supone un crecimiento de casi 10 puntos en relación al obtenido el pasado diciembre y rompe la tendencia a la baja de los dos últimos meses. Además, la evolución positiva de este indicador afecta a todos sus componentes, aunque se concentra especialmente en la valoración del mercado de trabajo, que crece 9,6 puntos, y también a la valoración de situación económica general, que aumenta más de 13 puntos. Por su parte, la situación de los hogares aumenta de forma más modesta y crece 5,5 puntos en este mes. La evolución interanual continúa presentando un perfil negativo, pero con una notable reducción de las diferencias respecto a los datos de los últimos seis meses. En relación a los datos de enero de 2012, la valoración actual de la situación económica del país es hoy 1,3 puntos inferior; las opciones que ofrece el mercado de trabajo se valoran 10,4 puntos por debajo del valor de hace un año, y la situación en los hogares se ha deteriorado 8,4 puntos desde entonces.

-Por último, el **índice de expectativas** alcanza los 75,2 puntos lo que supone un avance de 13,3 puntos respecto al mes de diciembre, incremento que se acumula a los registrados en los últimos seis meses desde los mínimos del pasado mes de julio. Los incrementos registrados en este índice de expectativas afectan a todos sus componentes, pero no con la misma intensidad. Al igual que se observa en el índice de situación actual, las expectativas crecen de forma casi extraordinaria respecto al empleo (+19,4) y en relación a la situación económica general (+14,6), pero crecen de manera más discreta respecto a la situación de los hogares (+6,1). En términos interanuales, y a pesar de las fuertes subidas de este mes de enero, los datos de expectativas continúan mostrando importantes diferencias en relación a la misma fecha del pasado año: más de 21 puntos por debajo respecto a la situación económica del país, 23,5 puntos inferiores en las expectativas del empleo y 11,3 puntos por debajo en las expectativas de los hogares.

Evolución del ICC, I. situación actual e I. de expectativas

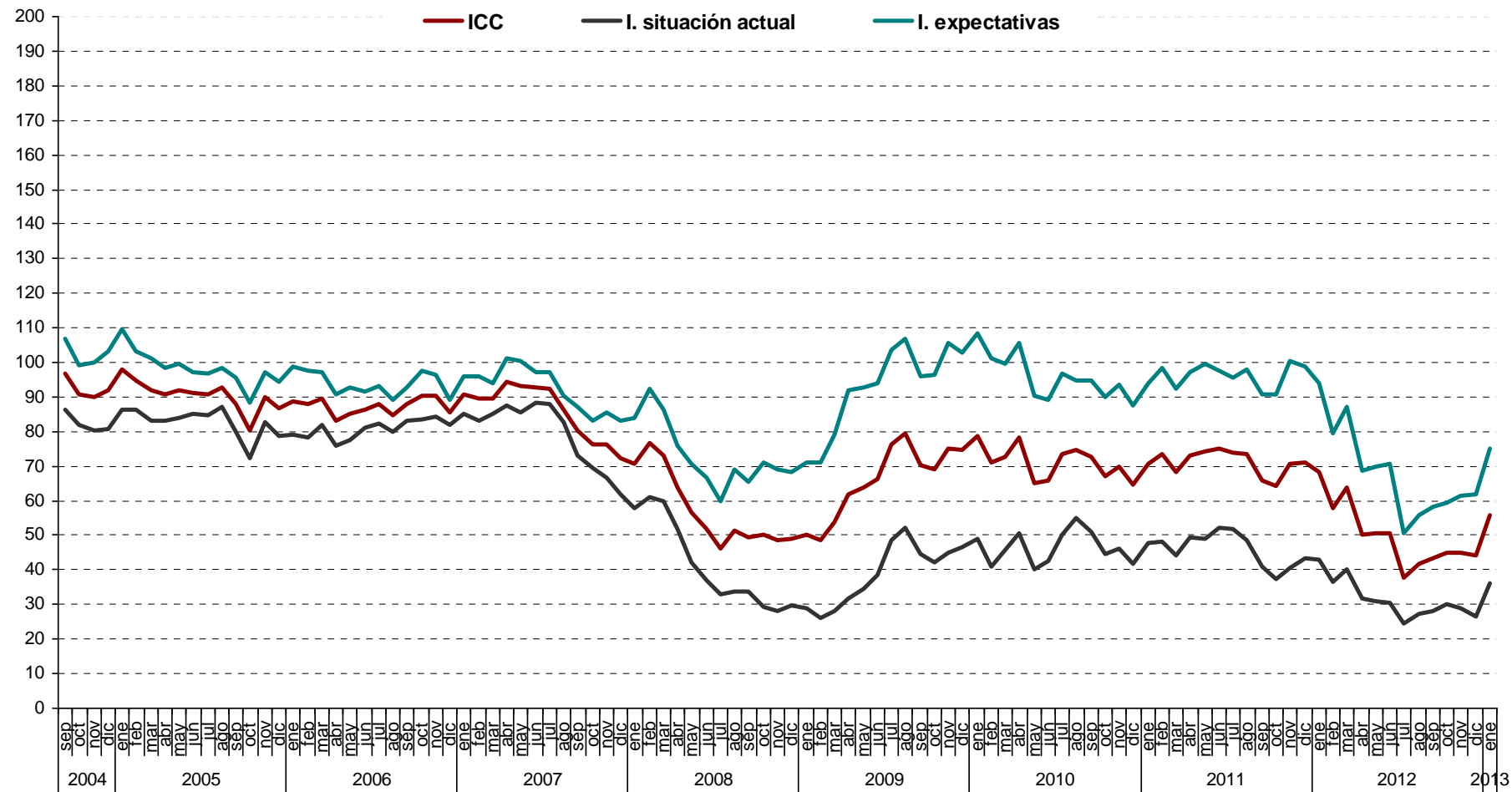

Evolución interanual (2011-12) del ICC

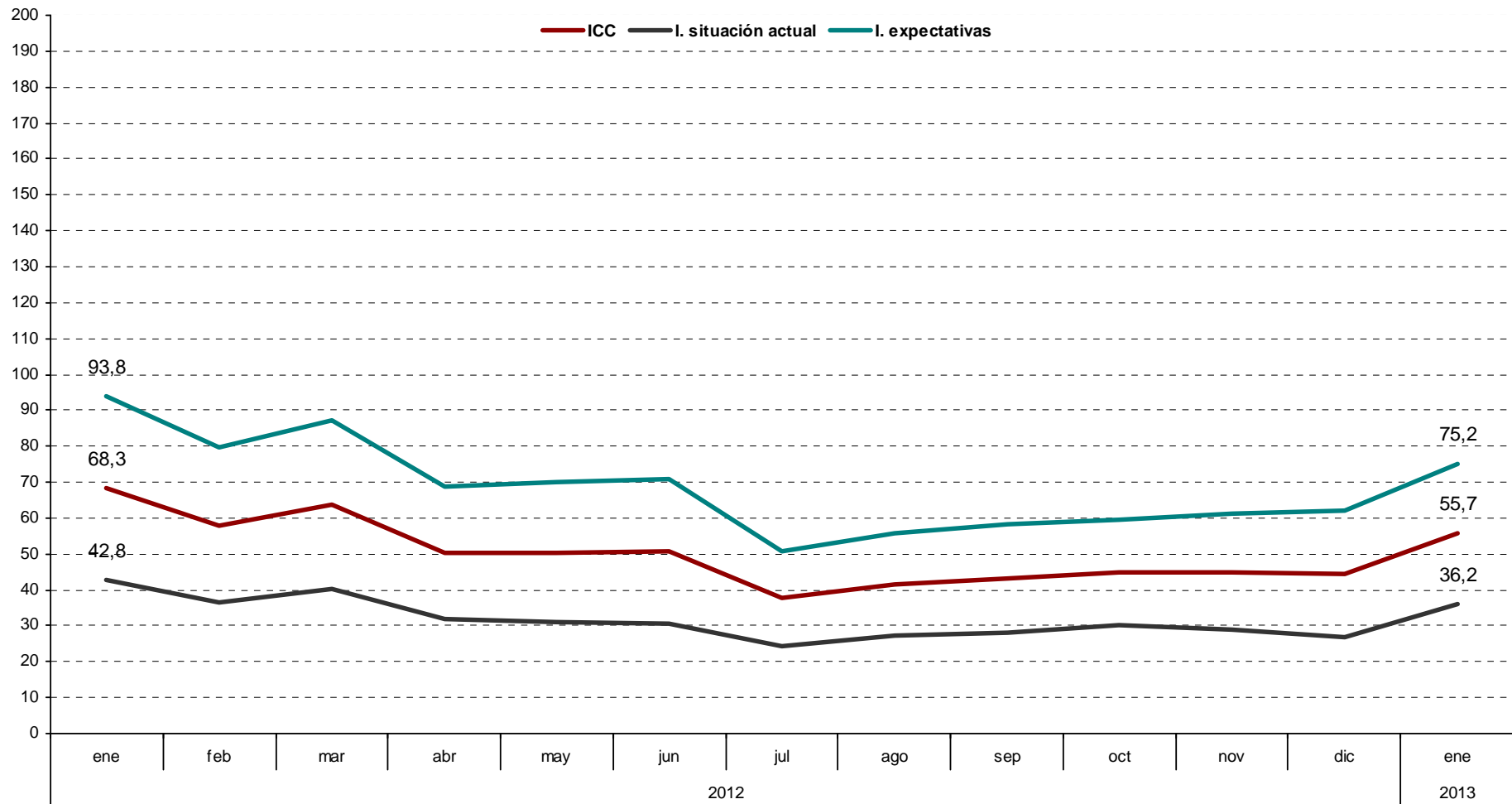

ICC Tasa mensual



ICC Tasa mensual (en %)

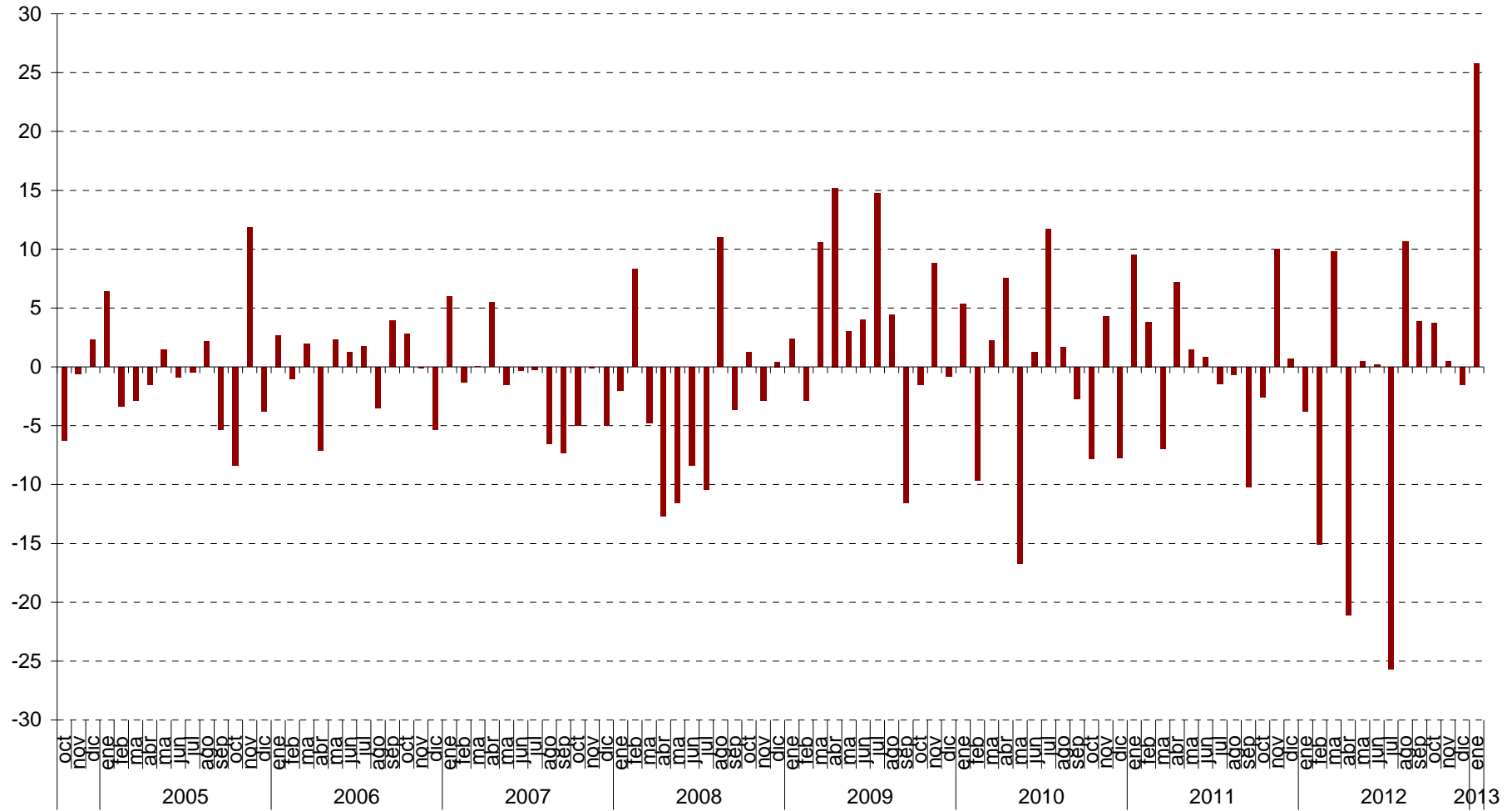

ICC tasa interanual (en %)

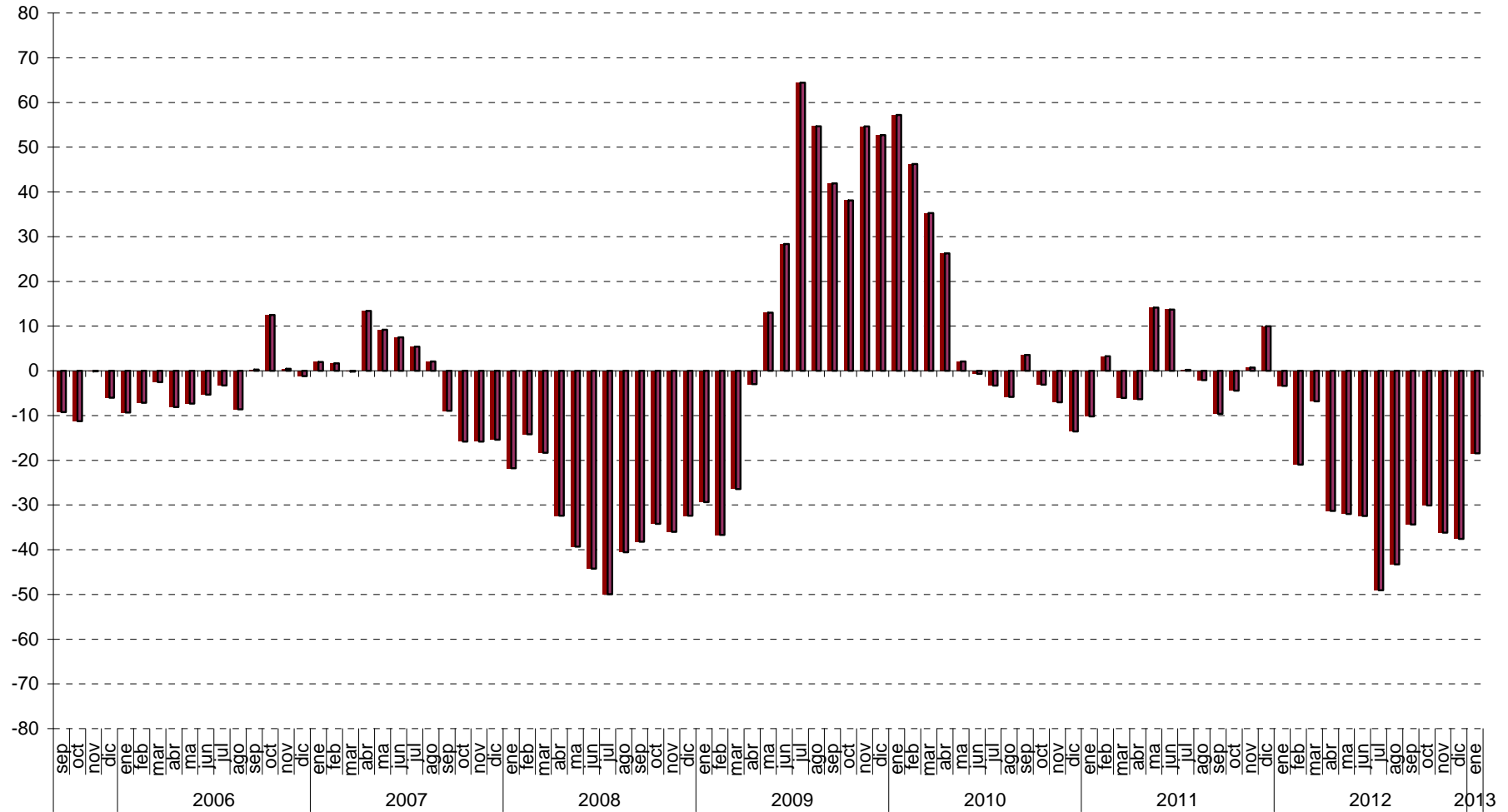

ICC (eje derecho) y tasa de variación en % (eje izquierdo). Base = enero 2005

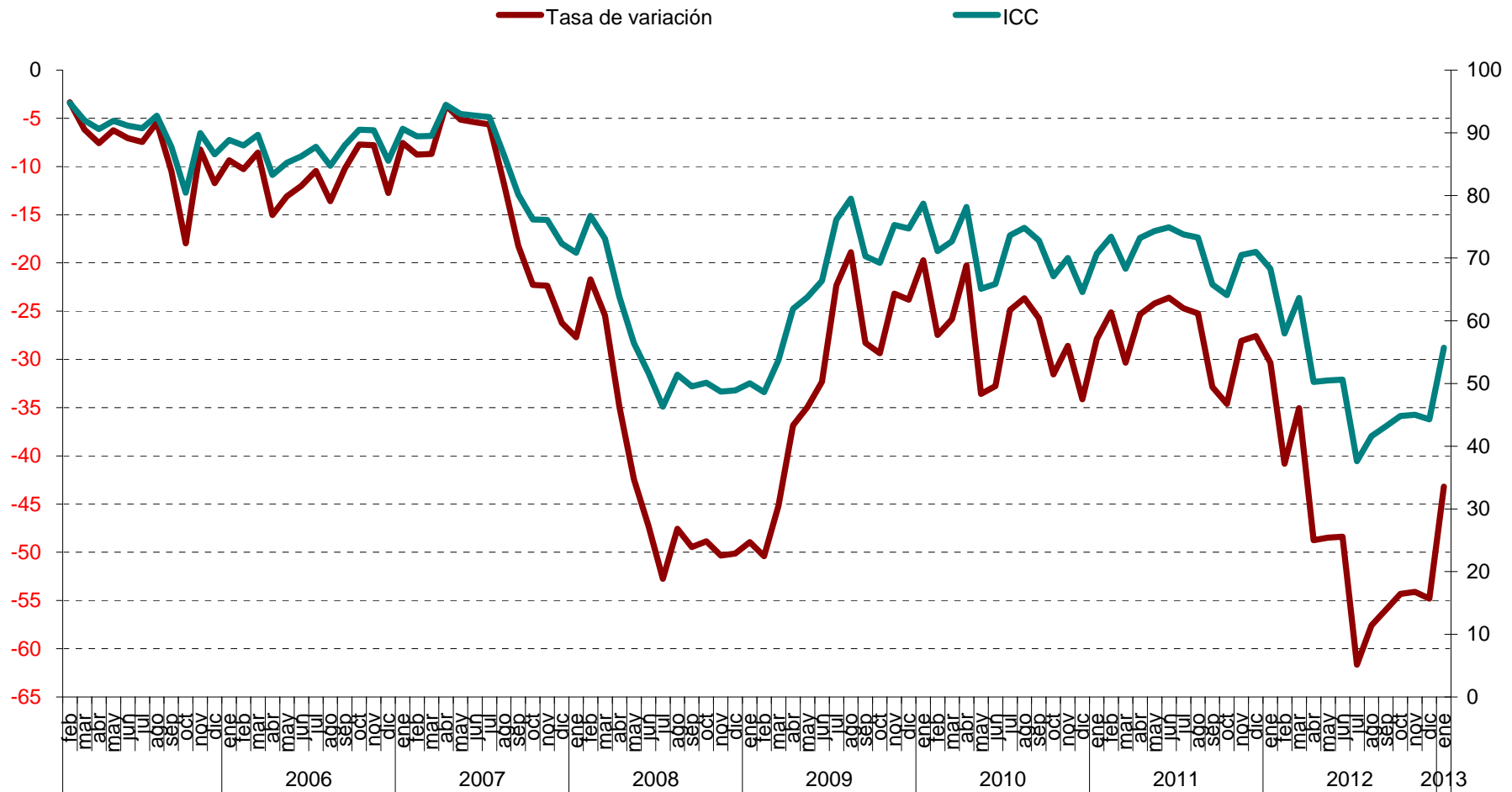

Valoración de la situación actual de la economía del país, del hogar y del empleo

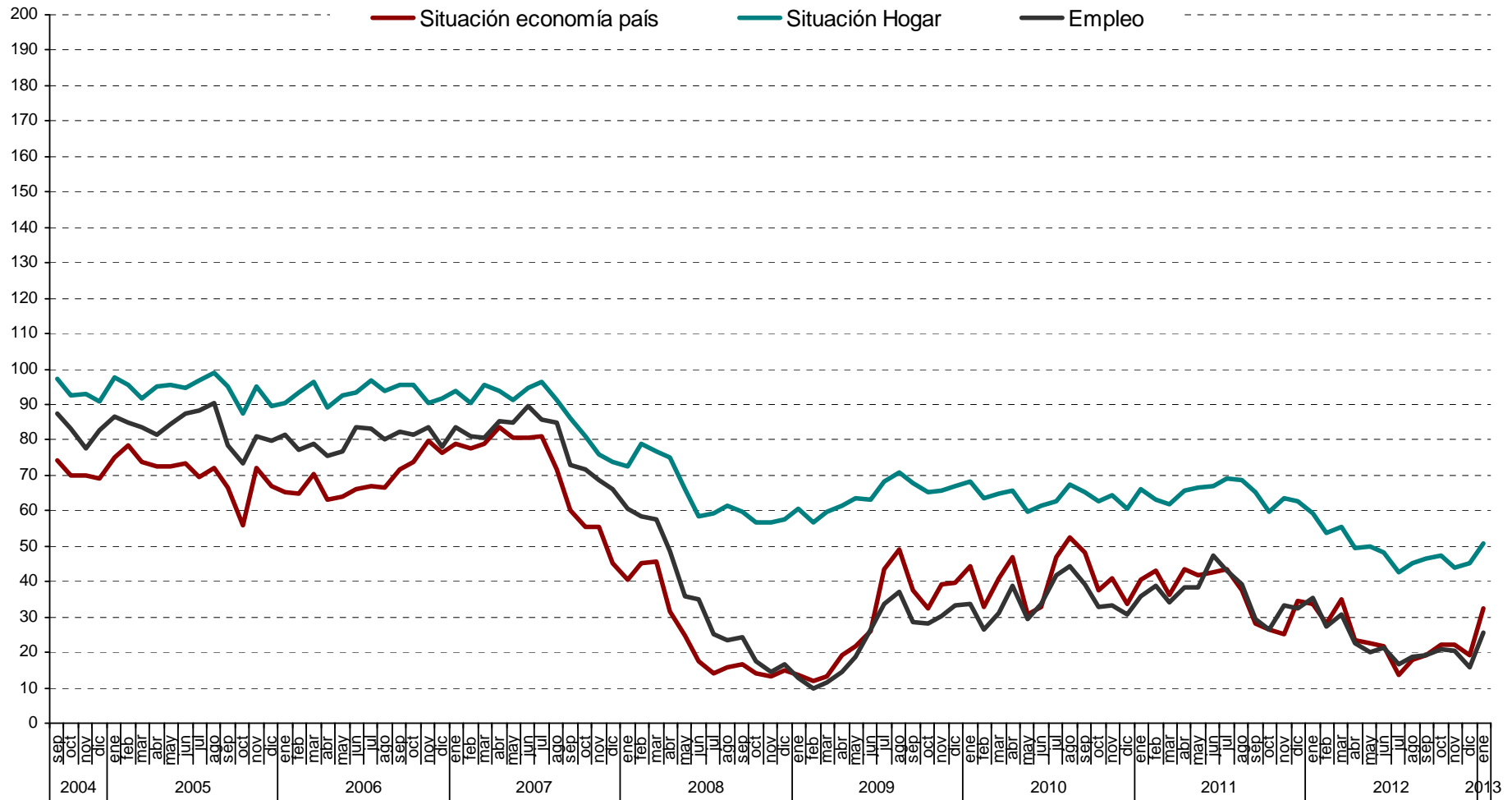

Interanual: Valoración de la situación actual de la economía del país, del hogar y del empleo

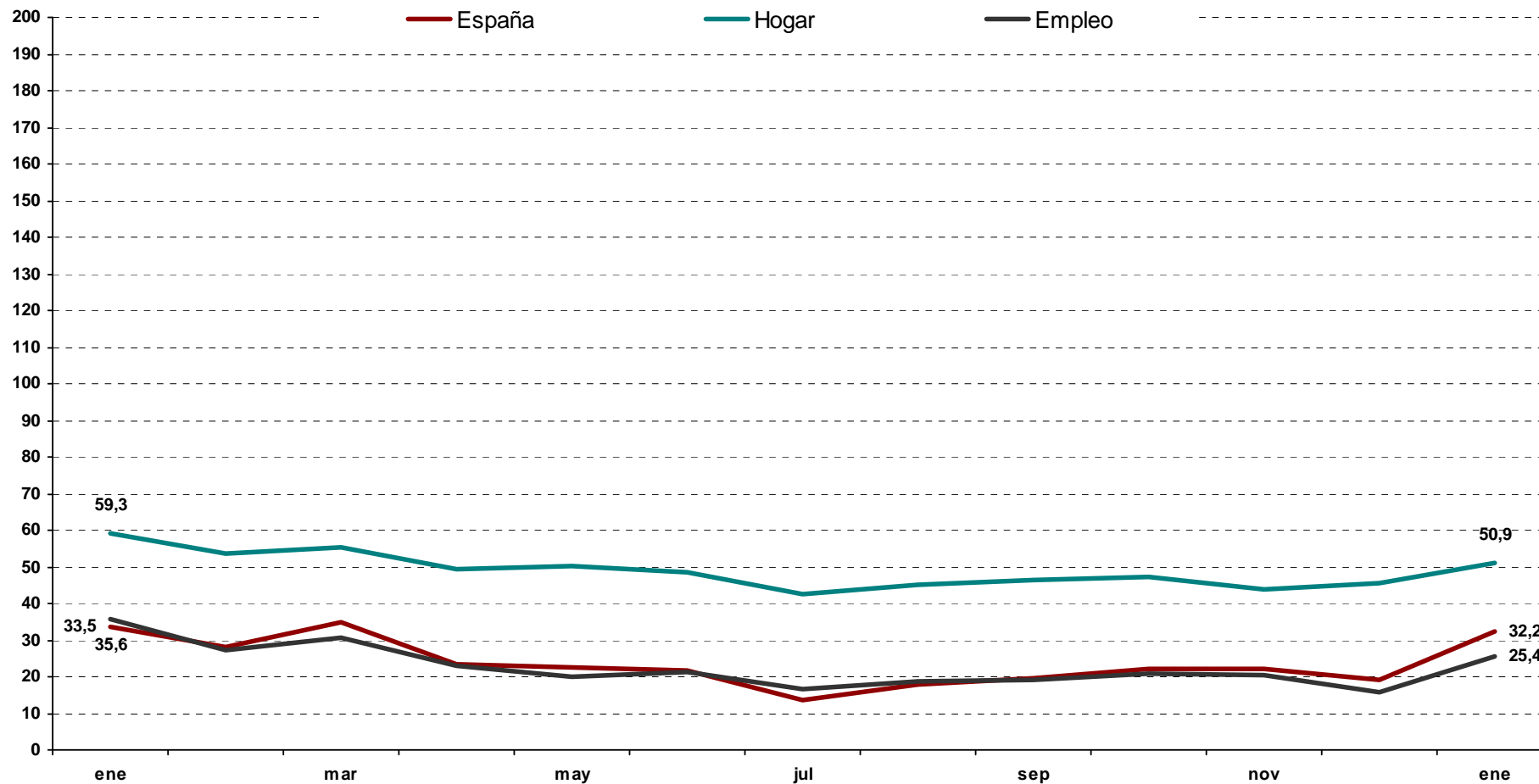

Evolución mensual de las expectativas

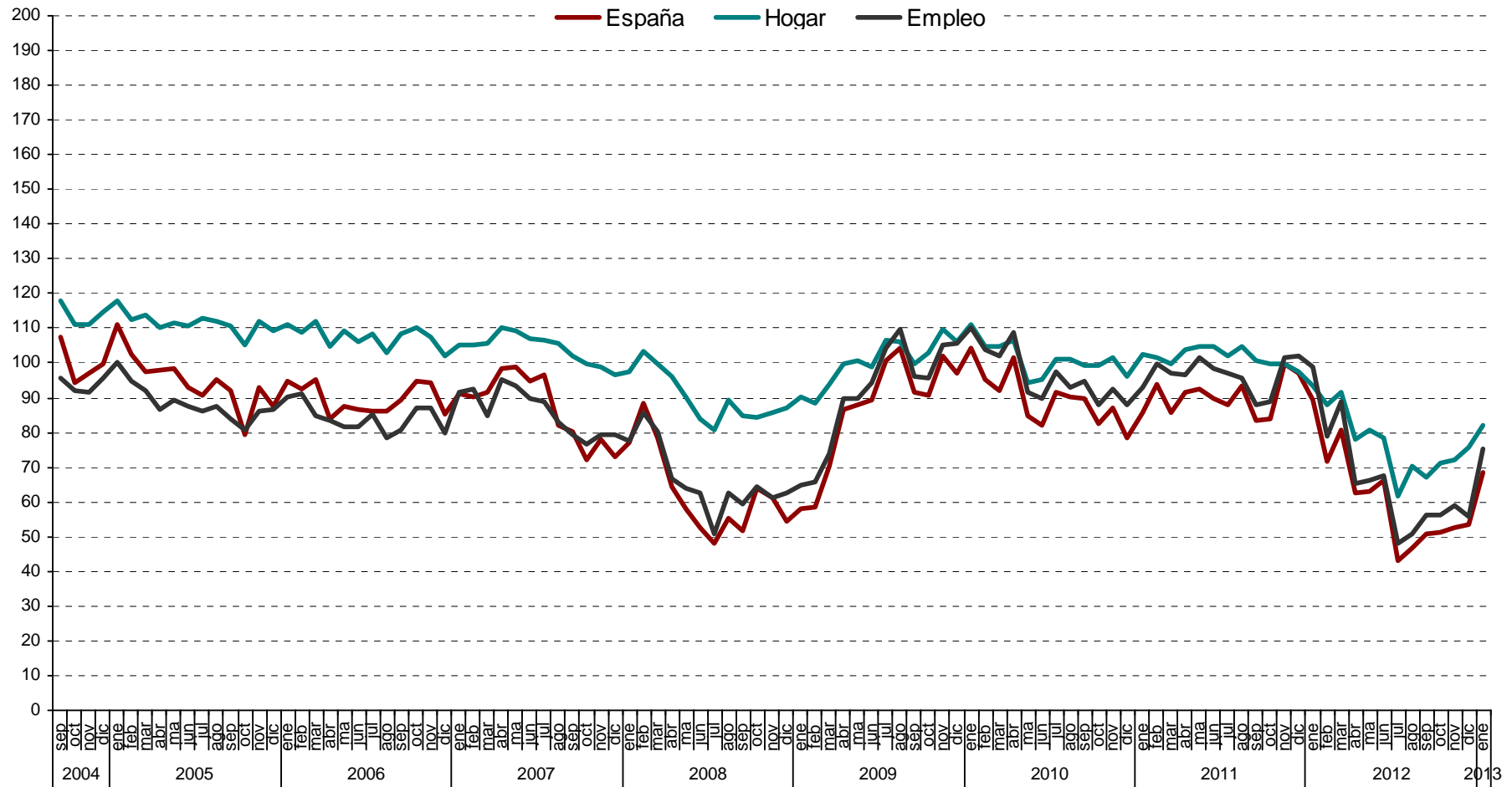

Evolución interanual de las expectativas

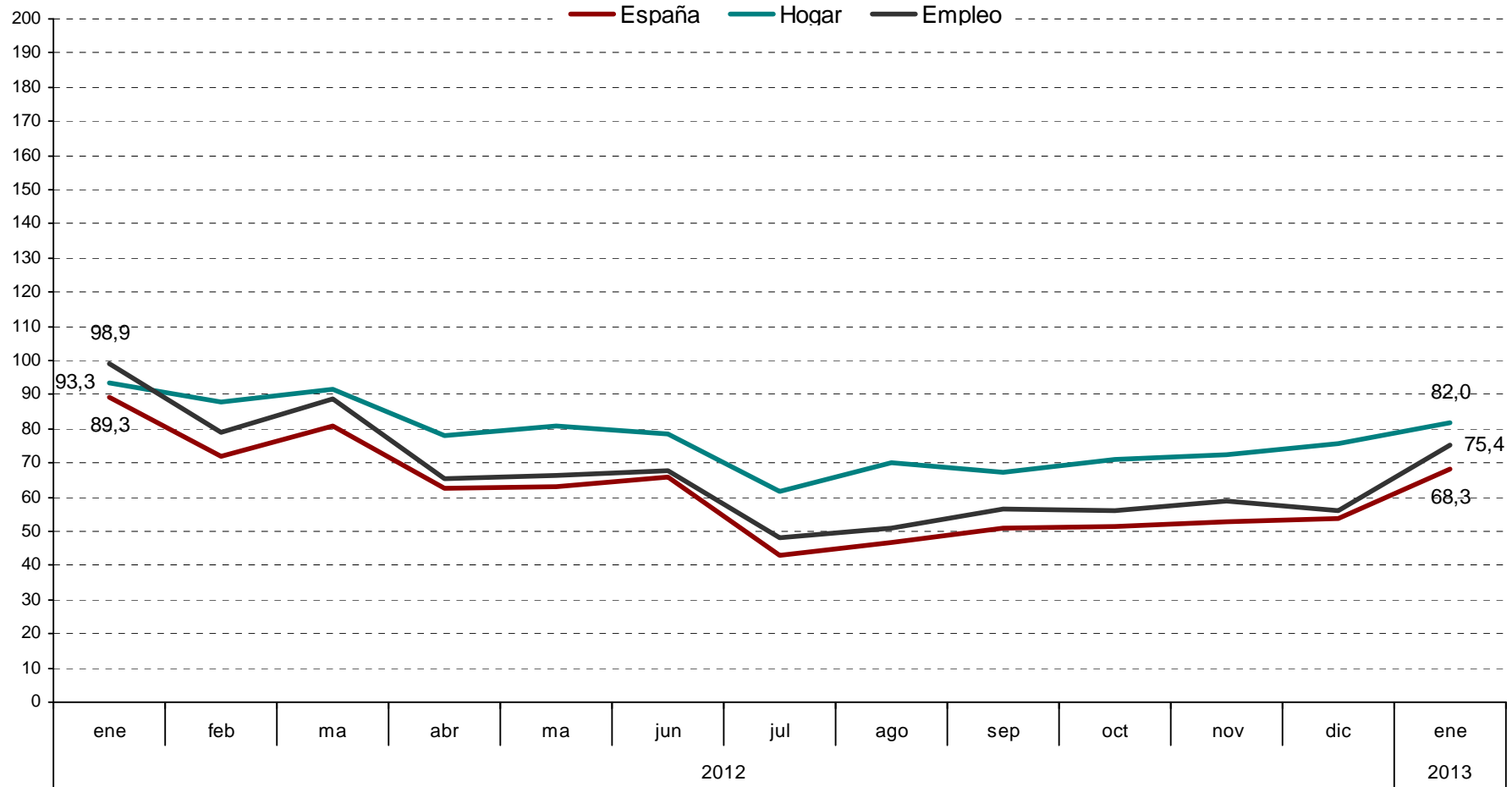

CIS

Centro de Investigaciones Sociológicas

DISTRIBUCIONES MARGINALES

***INDICADOR DE CONFIANZA DEL CONSUMIDOR.
MES DE ENERO***

***Estudio nº 2.977
Enero 2013***

Pregunta 1

En los últimos seis meses, ¿ha adquirido usted o algún miembro de su hogar alguno de los siguientes bienes?

	Adquirido entrevistado	Adquirido un familiar	NO	N.S	N.C	(N)
Automóvil/moto	3,6	3,1	93,3	0,0	0,0	1209
Muebles para el hogar	9,7	3,9	86,3	0,2	0,0	1209
Electrodomésticos/ordenadores personales	19,8	8,2	72,0	0,0	0,0	1209
Electrodomésticos pequeños	21,0	9,2	69,0	0,8	0,0	1209

Pregunta 2

De las siguientes afirmaciones, ¿cuál diría Ud. que describe mejor la situación económica de su familia?

Le resulta difícil llegar a final de mes, por lo que han tenido que contraer deudas	6,3
Le resulta difícil llegar a final de mes, por lo que han tenido que echar mano de sus ahorros familiares	14,1
Llega justo a final de mes	44,3
Ahorra un poco de dinero cada mes	31,5
Ahorra bastante dinero cada mes	2,7
N.S.	0,7
N.C.	0,3
(N)	(1209)

Pregunta 3

¿Considera usted que la situación económica actual de su familia es mejor o peor que hace seis meses?

Mejor	4,4	→ (Pregunta 4a)
Igual	41,7	
Peor	53,5	→ (Pregunta 4b)
N.S.	0,4	
N.C.	0,0	
(N)	(1209)	

PREGUNTA 4a: SÓLO A QUIENES CONSIDERAN QUE LES VA MEJOR (Pregunta 3)

(N=53)

Pregunta 4a

¿Por qué lo cree así? (Respuesta espontánea)

Mayor capacidad de ahorro familiar	9,4
Mejora laboral/sueldo	22,6
Disminución del gasto familiar	13,2
Ha cubierto/cubrirá deudas pendientes/pago de hipoteca	3,8
Incorporación del entrevistado/miembro del hogar al mercado de trabajo	35,8
Aumento del ingreso familiar	26,4
Su situación actual es de estabilidad/ha mejorado	3,8
Todos los miembros del hogar trabajan	1,9
Otros	1,9
N.C.	1,9
(N)	(53)

PREGUNTA 4b: SÓLO A QUIENES CONSIDERAN QUE LES VA PEOR (Pregunta 3)

(N=647)

Pregunta 4b

¿Por qué lo cree así? (Respuesta espontánea)

Alza continuada de precios/inflación	32,8
Mayor endeudamiento familiar	0,9
Situación que prevalece en su sector de trabajo	2,0
Estancamiento del sueldo/laboral	11,3
Dificultades económicas familiares/ingreso insuficiente	14,4
Aumento del gasto familiar	9,0
Situación actual/futura del empleo	8,0
Entrevistado/miembro del hogar está/se quedará en paro	20,2
Disminución del ingreso familiar	36,3
La pensión de jubilación resulta insuficiente	2,0
Disminución de su capacidad de ahorro	1,1
Entrevistado/miembro del hogar se ha jubilado/jubilará	0,8
Pago de hipoteca	0,6
Política económica	16,7
Crisis económica	1,7
Otros	0,2
N.S.	0,2
N.C.	0,5
(N)	(647)

A TODAS LAS PERSONAS ENTREVISTADAS

Pregunta 5

¿Cuántas personas en su entorno se encuentran en paro y buscando trabajo en la actualidad?

Ninguna	24,0
Una	13,4
Dos	13,2
Tres	7,9
Cuatro	8,4
Cinco	7,4
Seis	4,1
Siete	2,0
Ocho	2,0
Nueve	0,4
Diez	5,0
Más de diez	6,0
N.C.	6,2
(N)	(1209)

Media	3,86
Desviación típica	5,58
(N)	(1134)

Pregunta 6

¿Son más, menos o el mismo número que hace seis meses?

Más	30,4
El mismo número	65,8
Menos	3,1
N.S.	0,7
N.C.	0,0
(N)	(1209)

Pregunta 7

¿Considera usted que la situación en España para encontrar/mejorar un puesto de trabajo es mejor o peor que hace seis meses?

Mejor	3,2
Igual	17,4
Peor	77,8
N.S.	1,5
N.C.	0,1
(N)	(1209)

Pregunta 8

En definitiva, y teniendo en cuenta todo lo anterior... ¿Considera usted que la situación actual de la economía española es mejor o peor que hace seis meses?

Mejor	7,4
Igual	15,3
Peor	75,2
N.S.	2,1
N.C.	0,0
(N)	(1209)

Pregunta 9

Ahora, mirando hacia el futuro... ¿Considera usted que la situación en España para encontrar/mejorar un puesto de trabajo dentro de seis meses será mejor o peor que en la actualidad?

Mejor	26,5
Igual	15,6
Peor	51,1
N.S.	6,9
N.C.	0,0
(N)	(1209)

Pregunta 10

¿Cree usted que sus posibilidades de adquisición de bienes duraderos (coches, muebles, electrodomésticos, ordenadores, etc.; pero nunca bienes inmuebles) durante el próximo año serán mayores, menores o iguales que las de este año?

Mayores	6,8
Iguals	58,4
Menores	32,7
N.S.	1,9
N.C.	0,2
(N)	(1209)

Pregunta 11

¿Cree usted que sus posibilidades de ahorro durante el próximo año serán mayores, menores o iguales que las de este año?

Mayores	8,2
Igual	49,0
Menores	40,8
N.S.	2,0
N.C.	0,1
(N)	(1209)

Pregunta 12

¿Considera usted que la situación de su familia dentro de seis meses será mejor o peor que en la actualidad?

Mejor	15,2	→ (Pregunta 13a)
Igual	44,8	
Peor	33,2	→ (Pregunta 13b)
N.S.	6,8	
N.C.	0,0	
(N)	(1209)	

PREGUNTA 13a: SÓLO A QUIENES CONSIDERAN QUE LES IRÁ MEJOR (Pregunta 12)

(N=184)

Pregunta 13a

¿Por qué lo cree así? (Respuesta espontánea)

Mayor capacidad de ahorro familiar	7,1
Situación favorable que prevalece en su sector de trabajo	3,8
Mejora laboral/sueldo	8,7
Disminución del gasto familiar	6,0
Ha cubierto/cubrirá deudas pendientes/pago de hipoteca	3,8
Situación actual/futura del empleo	1,6
Incorporación de entrevistado/miembro del hogar al mercado de trabajo	35,9
Aumento del ingreso familiar	9,2
Su situación actual es de estabilidad/ha mejorado	5,4
Todos los miembros del hogar trabajan	3,3
Situación de la economía general	7,6
Intuición/así lo cree	8,7
Política económica	0,5
Otros	1,1
N.S.	1,1
N.C.	1,6
(N)	(184)

PREGUNTA 13b: SÓLO A QUIENES CONSIDERAN QUE LES IRÁ PEOR (Pregunta 12)
--

(N=401)

Pregunta 13b

¿Por qué lo cree así? (Respuesta espontánea)

Alza continuada de precios/inflación	26,2
Situación que prevalece en su sector de trabajo	5,7
Estancamiento del sueldo/laboral	12,0
Dificultades económicas familiares/ingreso insuficiente	9,5
Aumento del gasto familiar	7,7
Situación actual/futura del empleo	10,2
Entrevistado/miembro del hogar está/se quedará en paro	25,7
Disminución del ingreso familiar	21,9
Disminución de su capacidad de ahorro	0,7
Intuición/así lo cree	1,7
Entrevistado/miembro del hogar se ha jubilado/jubilará	1,2
Pago de hipoteca	0,5
Política económica	17,7
Crisis económica	6,7
Otros	0,5
N.S.	0,2
N.C.	0,2
(N)	(401)

A TODAS LAS PERSONAS ENTREVISTADAS

Pregunta 14

¿Considera usted que la situación de la economía española dentro de seis meses será mejor o peor que la actual?

Mejor	23,1
Igual	16,6
Peor	54,8
N.S.	5,5
N.C.	0,0
(N)	(1209)

Pregunta 15

El crecimiento de los precios (o inflación) en España durante este último año ha sido del 2,9% (*) ¿cree usted que los precios crecerán durante el próximo año más, menos o igual que en el último año?

Más	49,5
Igual	38,4
Menos	6,0
N.S.	6,2
N.C.	0,0
(N)	(1209)

(*) Se actualiza mensualmente, tasa de *variación interanual* del IPC (información INE).

Pregunta 16

El tipo de interés de referencia en España es actualmente del 0,75% (*) ¿cree usted que los tipos de interés durante el próximo año subirán, bajarán o se mantendrán?

Subirán	28,5
Se mantendrán	48,6
Bajarán	8,7
N.S.	14,1
N.C.	0,0
(N)	(1209)

(*) Se actualiza acorde con **BCE**: El Banco Central Europeo (BCE) *tipos de interés*: 0,75%, para enero 2013.

Pregunta 17

En términos generales, ¿cree Ud. que el precio de la vivienda durante el próximo año subirá, bajará o se mantendrá?

Subirá	4,6	→ (Pregunta 18a)
Se mantendrá	37,5	
Bajará	52,9	→ (Pregunta 18b)
N.S.	4,9	
N.C.	0,2	
(N)	(1209)	

PREGUNTA 18a: SÓLO A QUIENES CONSIDERAN QUE EL PRECIO DE LA VIVIENDA SUBIRÁ DURANTE EL PRÓXIMO AÑO (Pregunta 17)

(N=56)

Pregunta 18a

¿Por qué lo cree así? (Respuesta espontánea)

Porque es la tendencia del mercado	1,8
Alza generalizada de precios/inflación	17,9
Especulación/corrupción	1,8
Sigue habiendo demanda de vivienda principal/segunda vivienda	7,1
La información publicada/difundida lo prevé así	3,6
Revalorización de los inmuebles/se considera una inversión	3,6
Intuición/así lo cree	17,9
Crisis económica/hipotecaria	32,1
Política económica	12,5
N.S.	5,4
N.C.	5,4
(N)	(56)

PREGUNTA 18b: SÓLO A QUIENES CONSIDERAN QUE EL PRECIO DE LA VIVIENDA BAJARÁ DURANTE EL PRÓXIMO AÑO (Pregunta 17)

(N=639)

Pregunta 18b

¿Por qué lo cree así? (Respuesta espontánea)

Saturación del mercado	12,1
Está disminuyendo la demanda de vivienda	43,3
La información publicada/difundida lo prevé así	0,8
Hay mucha oferta de vivienda	25,2
Ha llegado a un nivel alto/insostenible	8,6
Ha comenzado a descender	4,2
Políticas del gobierno/ayuntamiento	2,3
Ha disminuido el poder adquisitivo	30,5
Intuición/así lo cree	0,9
Crisis económica/hipotecaria	16,3
N.S.	0,6
N.C.	0,6
(N)	(639)

A TODAS LAS PERSONAS ENTREVISTADAS

Pregunta 19

Ud. personalmente ¿tiene planes de comprar vivienda en el próximo año?

Sí	2,6
No	96,8
N.S.	0,5
N.C.	0,2
(N)	(1209)

Pregunta 20

Cuando se habla de política se utilizan normalmente las expresiones izquierda y derecha. En esta tarjeta hay una serie de casillas que van de izquierda a derecha. ¿En qué casilla se colocaría Ud.?

Izquierda	(1 - 2)	11,8
	(3 - 4)	19,4
	(5 - 6)	37,8
	(7 - 8)	10,3
Derecha	(9 - 10)	4,5
N.S.		8,9
N.C.		7,3
(N)		(1209)
Media		4,76
Desviación típica		2,13
(N)		(1014)

Pregunta 22

Sexo:

Hombre	48,8
Mujer	51,2
(N)	(1209)

Pregunta 23

¿Cuántos años cumplió Ud. en su último cumpleaños?

16-24	11,2
25-34	18,4
35-44	19,9
45-54	16,9
55-64	13,2
65 y +	20,4
(N)	(1209)

Pregunta 24

¿Ha ido Ud. a la escuela o cursado algún tipo de estudios?

No, es analfabeto/a	0,3	} → (Pregunta 27)
No, pero sabe leer y escribir	2,1	
Sí, ha ido a la escuela	97,6	} → (Pregunta 27)
N.C.	0,0	
(N)	(1209)	

Pregunta 25a

¿Cuáles son los estudios de más alto nivel que Ud. ha completado obteniendo el correspondiente título oficial?

Menos de 5 años de escolarización	1,9
Educación primaria de LOGSE	8,8
ESO o Bachiller elemental	26,9
Formación Profesional de grado medio	10,2
Bachillerato de LOGSE	15,7
Formación Profesional de grado superior	8,3
Arquitecto e Ingeniero Técnico	2,5
Diplomado	9,4
Arquitecto e Ingeniero Superior	0,8
Licenciado	13,0
Grado universitario	0,3
Estudios de Postgrado o especialización	2,1
N.C.	0,3
(N)	(1180)

Pregunta 25b

¿Y esta Ud. cursando estudios oficiales en la actualidad? ¿Cuáles?

Sí, Educación primaria de LOGSE	0,0
Sí, ESO o Bachiller elemental	0,5
Sí, Formación Profesional de grado medio	0,6
Sí, Bachillerato de LOGSE	2,6
Sí, Formación Profesional de grado superior	2,1
Sí, Arquitecto e Ingeniero Técnico	0,3
Sí, Diplomado	0,4
Sí, Arquitecto e Ingeniero Superior	0,2
Sí, Licenciado	2,1
Sí, Grado universitario	3,0
Sí, Estudios de Postgrado o especialización	1,0
No	86,9
N.C	0,3
(N)	(1180)

A TODAS LAS PERSONAS ENTREVISTADAS

Pregunta 26a: Recodificación Nivel de Estudios Reglados (P24 y P25a)

Nivel de estudios:

Sin estudios	4,2
Primaria	34,8
Secundaria	15,3
F.P.	18,0
Medios universitarios	11,6
Superiores	15,8
N.C.	0,2
(N)	(1209)

Pregunta 27

¿Cuál es su estado civil?

Casado/a	56,6
Soltero/a	32,8
Viudo/a	6,6
Separado/a	1,2
Divorciado/a	2,5
N.C.	0,2
(N)	(1209)

Pregunta 28

¿Quién es la persona que aporta más ingresos al hogar?

La persona entrevistada	41,4
Otra persona	49,9
La persona entrevistada y otra, casi a partes iguales (NO LEER) ¹	8,5
N.C.	0,2
(N)	(1209)

Pregunta 29

Pensando en los ingresos que por todos los conceptos entran en su hogar cada mes, incluyendo los suyos, ¿en cuál de los siguientes tramos que voy a leerle se situaría usted?

Menos de 1.000 euros	24,4
De 1.001 a 2.000 euros	41,0
De 2.001 a 4.000 euros	22,1
De 4.001 a 6.000 euros	5,6
Más de 6.000 euros	0,6
N.C.	6,3
(N)	(1209)

Pregunta 30

¿En cuál de las siguientes situaciones se encuentra Ud. actualmente?

Trabaja (por cuenta propia o por cuenta ajena)	42,9
Jubilado/a o pensionista (anteriormente ha trabajado)	17,6
Pensionista (anteriormente no ha trabajado)	4,0
Parado/a y ha trabajado antes	16,1
Parado/a y busca su primer empleo	1,2
Estudiante	8,2
Trabajo doméstico no remunerado	9,5
Otra situación	0,5
N.C.	0,0
(N)	(1209)

¹ Los/as entrevistadores/as no ofrecen las opciones de respuesta "NO LEER", pero las registran cuando son mencionadas espontáneamente por las personas entrevistadas.

Pregunta 31

Para terminar, ¿tiene Ud. la nacionalidad española desde que nació o la ha adquirido con posterioridad?

Desde que nació	94,0
La ha adquirido con posterioridad	2,6
No tiene nacionalidad española	3,1
N.C.	0,2
(N)	(1209)

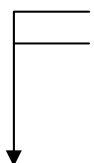

Pregunta 31a

¿Cómo definiría Ud. su manejo del castellano?

Lo habla un poco	4,3
Lo habla más o menos bien	11,6
Lo habla con fluidez	21,7
Lo habla como si fuera nativo	15,9
Es su idioma materno	44,9
N.C.	1,4
(N)	(69)

PREGUNTA 21: SÓLO A QUIENES TIENEN LA NACIONALIDAD ESPAÑOLA (Pregunta 31)

Pregunta 21

¿Me podría decir si en las elecciones generales del 20 de noviembre de 2011...?

Fue a votar y votó	79,5
No tenía edad para votar	3,7
Fue a votar pero no pudo hacerlo	0,1
No fue a votar porque no pudo	3,3
Prefirió no votar	11,7
No recuerda	1,0
N.C.	0,8
(N)	(1169)

Pregunta 21a

¿Y podría decirme a qué partido votó?

PP (Partido Popular)	26,9
PSOE (Partido Socialista Obrero Español)	21,7
IU (Izquierda Unida) / ICV (Iniciativa per Catalunya Verds en Catalunya)	6,2
UPyD (Unión, Progreso y Democracia)	3,1
CiU (Convergència i Unió)	3,6
Amaiur	0,1
PNV (Partido Nacionalista Vasco)	1,3
ERC (Esquerra Republicana de Catalunya)	1,3
BNG (Bloque Nacionalista Galego)	0,9
CC (Coalición Canaria)	0,2
Compromís-Equo	0,1
FAC (Foro Asturias / Foro de Ciudadanos)	0,1
Geroa Bai	0,0
Otros partidos	1,9
En blanco	4,3
Voto nulo	1,2
No recuerda	3,3
N.C.	23,7
(N)	(929)