

CIS

Centro de Investigaciones Sociológicas

INDICADOR DE CONFIANZA DEL CONSUMIDOR. MES DE JULIO

AVANCE DE RESULTADOS

Estudio nº 2.995
Julio 2013

CIS

Centro de Investigaciones Sociológicas

FICHA TÉCNICA

***INDICADOR DE CONFIANZA DEL CONSUMIDOR.
MES DE JULIO***

***Estudio nº 2.995
Julio 2013***

Ámbito:

Nacional.

Universo:

Población residente de ambos sexos de 16 años y más.

Tamaño de la muestra:

Diseñada: 1.400 entrevistas, con la siguiente distribución por tipo de teléfono:

Teléfonos fijos: 1.170

Teléfonos móviles que no disponen de teléfono fijo: 230

Realizada: 1.400 entrevistas, con la siguiente distribución por tipo de teléfono:

Teléfonos fijos: 1.170

Teléfonos móviles: 230

Afijación:

Proporcional.

Ponderación:

No procede.

Procedimiento de muestreo:

Con los teléfonos fijos se lleva a cabo un muestreo estratificado por conglomerados. En cada estrato se procede a la selección aleatoria del número de teléfono de la vivienda a partir de los listados telefónicos disponibles y, a continuación, se seleccionan los individuos según cuotas cruzadas de sexo y edad así como de actividad (ocupados, parados e inactivos). Con los teléfonos móviles se procede al marcado aleatorio de números (RDD) aplicándose en la selección de los individuos las mismas cuotas que en los teléfonos fijos.

Los estratos se han formado por el cruce de las 17 comunidades autónomas, junto con las ciudades autónomas de Ceuta y Melilla, con el tamaño de hábitat de los municipios dividido en 7 categorías: menor o igual de 2.000 habitantes; de 2.001 a 10.000; de 10.001 a 50.000; de 50.001 a 100.000; de 100.001 a 400.000; de 400.001 a 1.000.000; y más de 1.000.000 de habitantes.

Los cuestionarios se han aplicado mediante entrevista telefónica personal.

Error muestral:

Para un nivel de confianza del 95,5% (dos sigmas), y $P = Q$, el error real es de $\pm 2,7\%$ para el conjunto de la muestra y en el supuesto de muestreo aleatorio simple.

Fecha de realización:

Del 15 al 22 de julio de 2013.

CIS

Centro de Investigaciones Sociológicas

INDICADOR DE CONFIANZA DEL CONSUMIDOR. MES DE JULIO

EVOLUCIÓN DE INDICADORES

*Estudio nº 2.995
Julio 2013*

El **Indicador mensual de Confianza del Consumidor (ICC)** ha sido elaborado en España por el Instituto de Crédito Oficial entre los años 2004 y 2011. Desde noviembre de 2011 el ICC lo elabora el Centro de Investigaciones Sociológicas, siguiendo la misma metodología, a partir de una encuesta realizada por GfK Emer Ad Hoc Research a 1.400 consumidores.

El ICC se calcula como media aritmética de los balances de la **situación actual** de la economía familiar, de la economía española y del empleo, respecto a la que existía hace seis meses, y de las **expectativas** respectivas para los próximos seis meses.

El ICC, como los indicadores de situación actual y de expectativas, puede tomar valores que oscilan entre 0 y 200. Por encima de 100, indica una percepción positiva de los consumidores y por debajo de 100 una percepción negativa.

En el siguiente enlace se puede consultar una explicación más detallada del ICC y su metodología:

http://www.cis.es/cis/opencms/ES/13_Indicadores/Indicadores/ICC/index.jsp

Comentarios al ICC del mes de julio de 2013

	Jul 2012	Ago 2012	Sep 2012	Oct 2012	Nov 2012	Dic 2012	Ene 2013	Feb 2013	Mar 2013	Abr 2013	May 2013	Jun 2013	Jul 2013
INDICADOR CONFIANZA CONSUMIDOR	37,6	41,6	43,2	44,8	45,0	44,3	55,7	50,7	52,1	56,7	50,8	61,8	63,3
INDICADOR DE SITUACIÓN ACTUAL	24,3	27,3	28,3	30,1	28,8	26,7	36,2	32,1	35,0	37,7	35,8	45,9	47,4
INDICADOR DE EXPECTATIVAS	50,8	55,9	58,1	59,6	61,3	61,9	75,2	69,2	69,2	75,6	65,8	77,6	79,2

- **El ICC del mes de julio se sitúa en 63,3 puntos, 1,5 puntos por encima del dato del mes anterior.** Este nuevo incremento del ICC se produce tanto por una mejor valoración de la situación actual (+1,5) como por un incremento de las expectativas en 1,6 puntos. En relación al mes de julio del pasado año, que supone el punto más bajo en toda la historia del indicador, el avance es muy importante, se incrementa en 25,7 puntos, con ganancias muy similares en términos absolutos para la valoración de la situación actual (+23,1) y las expectativas (+28,4). Sin embargo, en términos porcentuales el perfil de la evolución registrada desde los mínimos de julio es muy poco homogéneo: el ICC aumenta un 68,4% como resultado de un crecimiento del 95,1% en la valoración de la situación actual y un incremento del 55,9% en las expectativas.

Expresado en tasas de variación, el ICC respecto al pasado mes de junio crece un 0,02 en términos absolutos o un 2,4 en porcentaje, y la tasa interanual crece un 68,4% en relación a la del mes de julio de 2012. En este último gráfico (Tasa de variación interanual) se puede observar que la tasa entre julio de 2008 y julio de 2009 refleja una evolución muy similar a la que ahora se produce respecto al pasado 2012. Sin embargo, los datos de uno y otro período ofrecen diferencias notables: mientras que en 2009 el componente con mayor peso relativo en el crecimiento del índice eran las expectativas, que superaban en un 114% el índice de situación actual, en la actualidad la

relación entre los dos componentes del índice aparece más equilibrada, las expectativas superan en un 67% la valoración de la situación actual.

Por último, tomando como base enero de 2005, el ICC se encuentra en estos momentos un 35,4% por debajo de los valores que se obtuvieron en ese momento, mientras que en julio del pasado año esa misma diferencia se situaba en el -61,6%.

- El **índice de valoración de la situación actual** se sitúa en julio en 47,4 puntos, con un aumento de 1,5 puntos en relación al obtenido el pasado mes de junio. Esta evolución positiva del indicador no afecta por igual a todos sus componentes, se concentra especialmente en la valoración de la situación de los hogares, que crece más de 4 puntos, y, en menor medida, en las posibilidades del mercado de trabajo, que se incrementan en 1,1 puntos. Por su parte, la valoración de la situación económica general ofrece una evolución de signo contrario, desciende en 1,2 puntos.

En relación a los datos de julio de 2012, la evolución vuelve a ser muy positiva. La valoración de la situación económica del país es hoy 24,6 puntos superior, las opciones que ofrece el mercado de trabajo se valoran 26,9 puntos por encima del valor de hace un año y la situación en los hogares ha mejorado en 17,8 puntos desde entonces. En realidad, al igual que ocurría en el pasado mes de junio, hay que remontarse dos años atrás, hasta julio de 2011, para encontrar resultados similares de valoración de la situación económica del país y del mercado de trabajo, pero la mejora en la situación de los hogares ha sido mucho más escasa. De nuevo, si analizamos los incrementos en términos relativos las diferencias son muy significativas: desde julio de 2012 la valoración de las posibilidades del mercado de trabajo crece un 199%, la valoración de la situación económica general aumenta un 148%, mientras que el incremento respecto a la situación de los hogares sólo alcanza el 41%.

- El **índice de expectativas** llega en este mes a los 79,2 puntos, un aumento de 1,6 puntos respecto al mes precedente. Esta evolución positiva, al igual que ocurre en el índice de situación actual, no es homogénea en los tres componentes de este índice. Así, en relación a la evolución económica general, se produce un ligero descenso de las expectativas de 0,2 puntos. Por su parte, las expectativas de los hogares se incrementan en 3,7 puntos, y las expectativas respecto a la evolución del empleo aumentan 1,2 puntos.

En términos interanuales, los datos de expectativas también ofrecen una evolución muy favorable desde los mínimos de julio del pasado año, y aunque la evolución de sus tres componentes es similar a la anteriormente comentada respecto al índice de situación actual, su cuantía es más moderada. Las expectativas respecto a la situación económica del país y el empleo se incrementan en 31,8 y 30,2 respectivamente, mientras que las de los hogares crecen en 23 puntos. En porcentaje, las expectativas respecto de la situación económica general han crecido un 74%, las referidas al empleo un 62,9% y las de los hogares un 37,4%.

- Por último, como información adicional al ICC, la evolución de las expectativas en relación a los precios, tipos de interés, las posibilidades de ahorro de los hogares y la compra de bienes duraderos muestra un desarrollo coincidente con los datos comentados en los últimos meses. Continúan aumentando las expectativas de ahorro y consumo y se mantiene una cierta confianza en el mantenimiento de los tipos de interés, pero el dato más significativo de los últimos meses es el fuerte incremento de la desconfianza en el mantenimiento de la moderación en los precios.

Evolución del ICC, I. situación actual e I. de expectativas

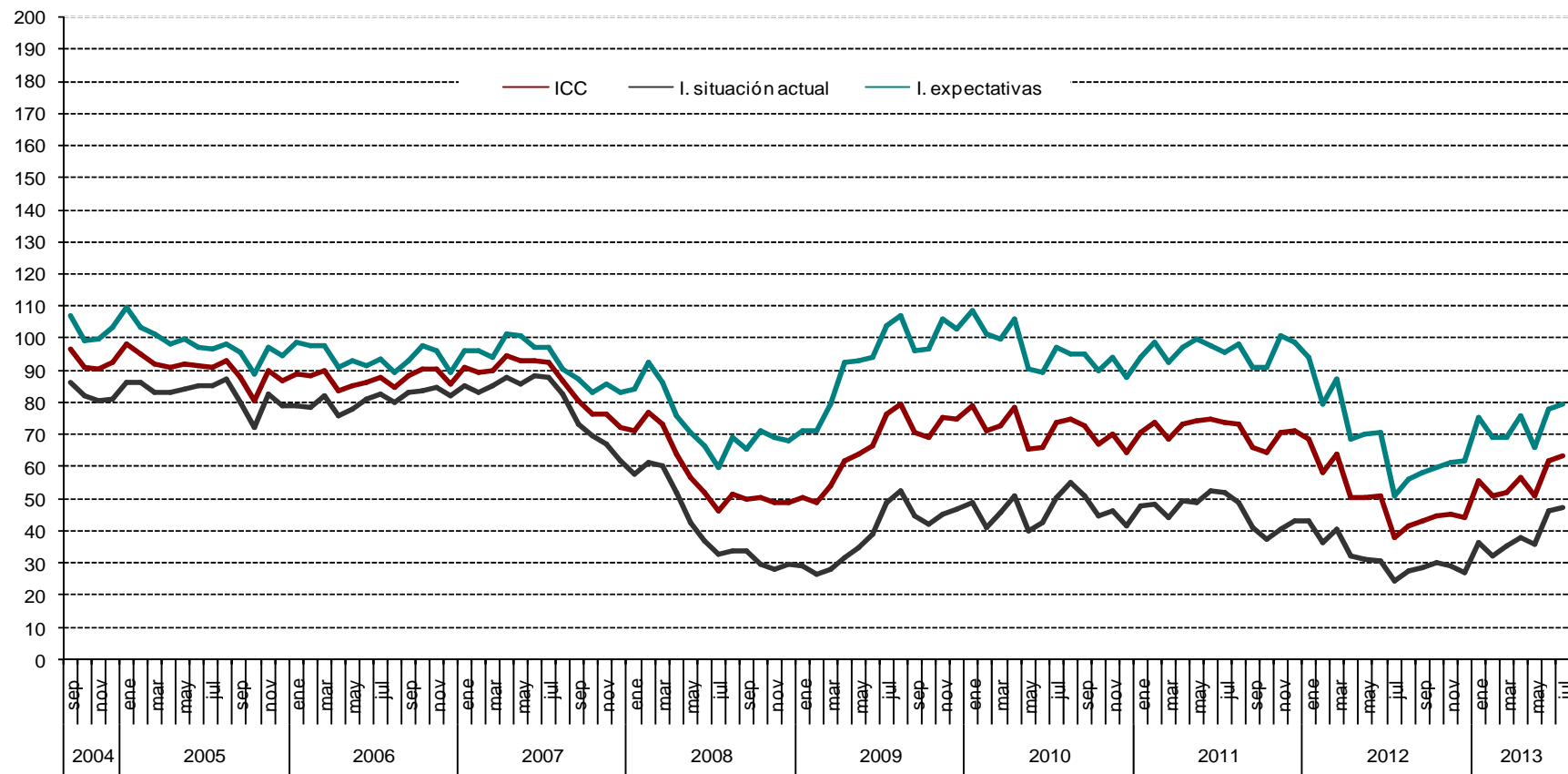

Evolución anual (2012-2013) del ICC

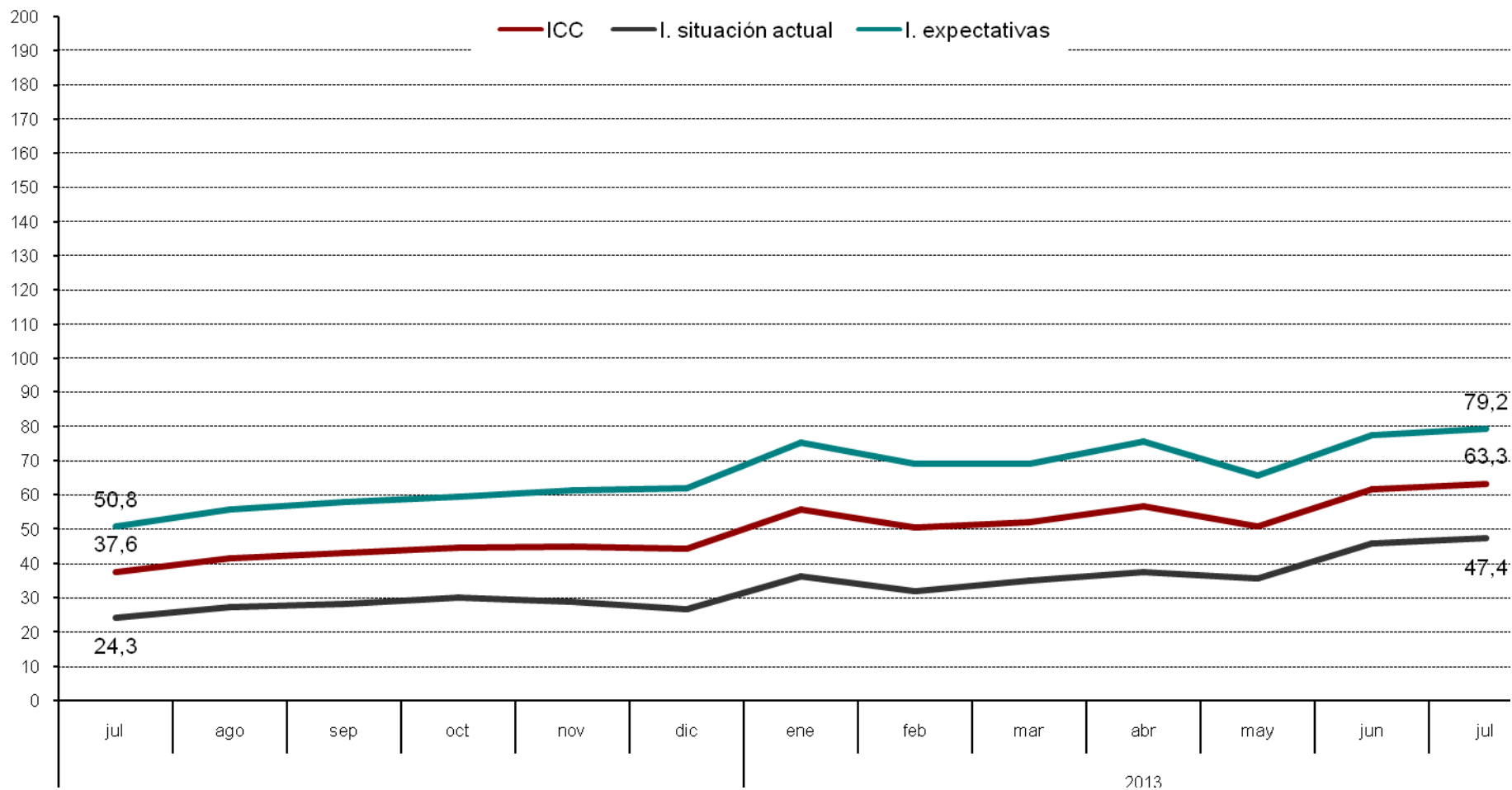

ICC Tasa mensual

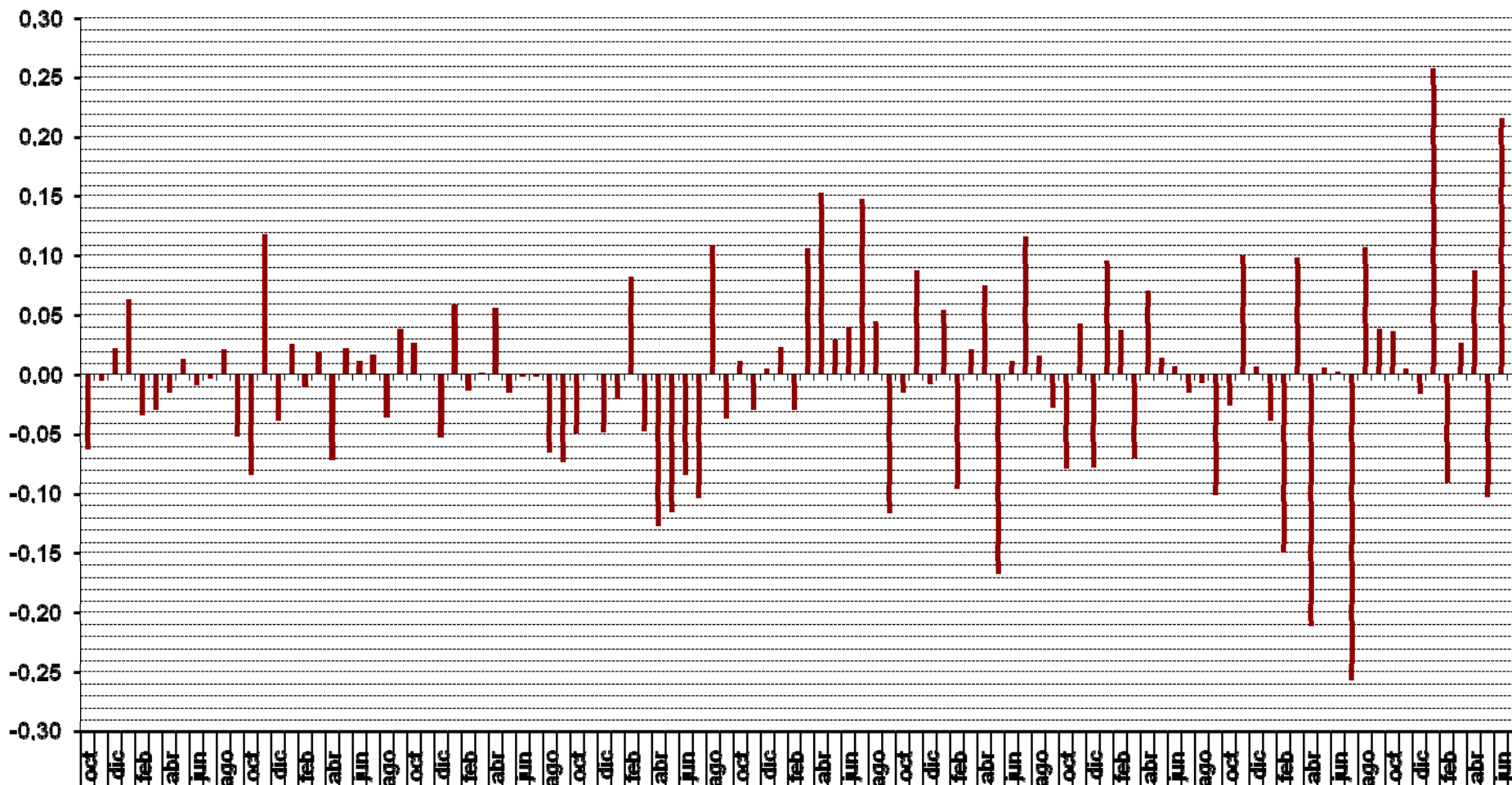

ICC (eje derecho) y tasa de variación en % (eje izquierdo). Base = enero 2005

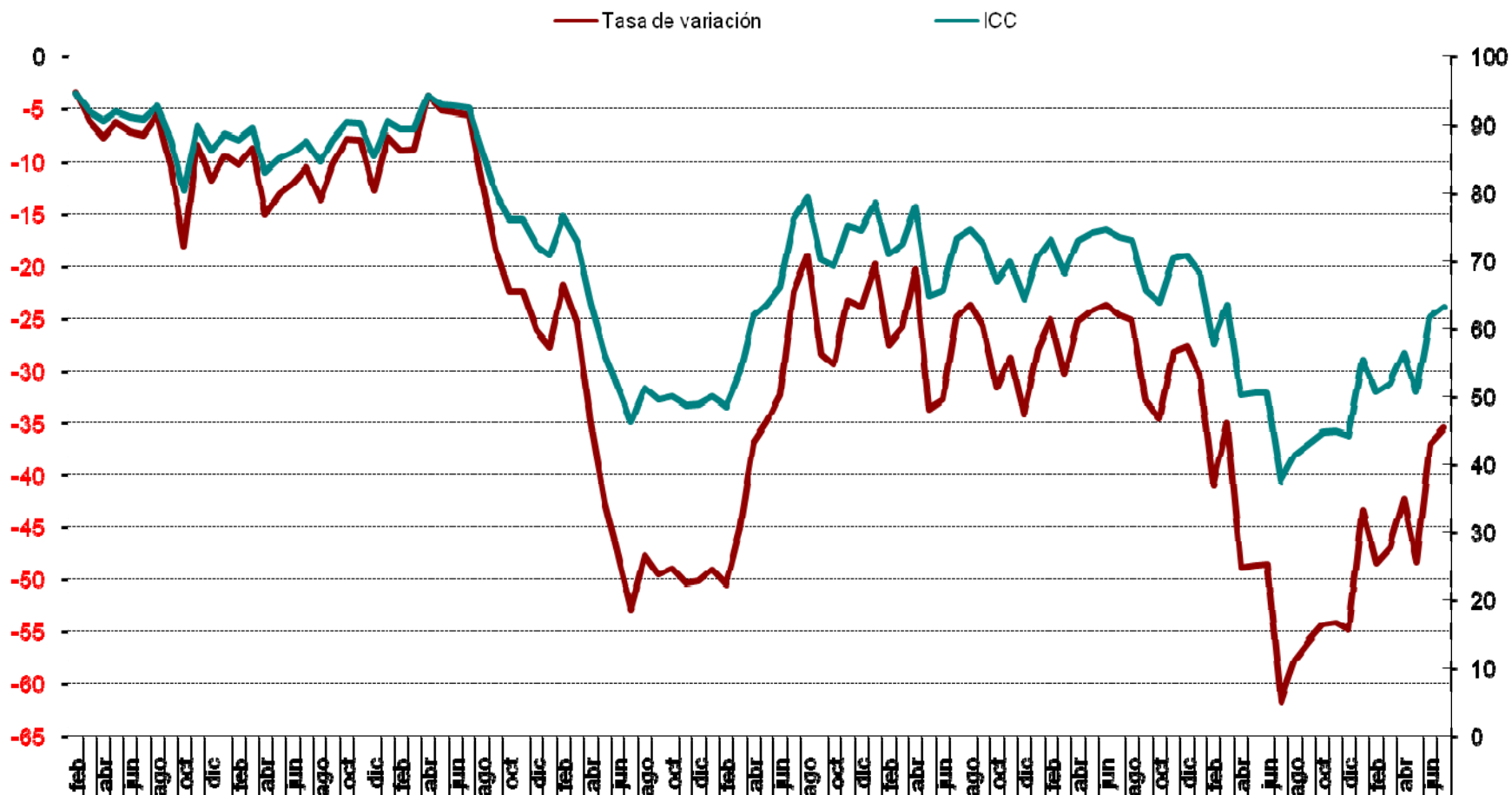

Valoración de la situación actual de la economía española, del hogar y del empleo

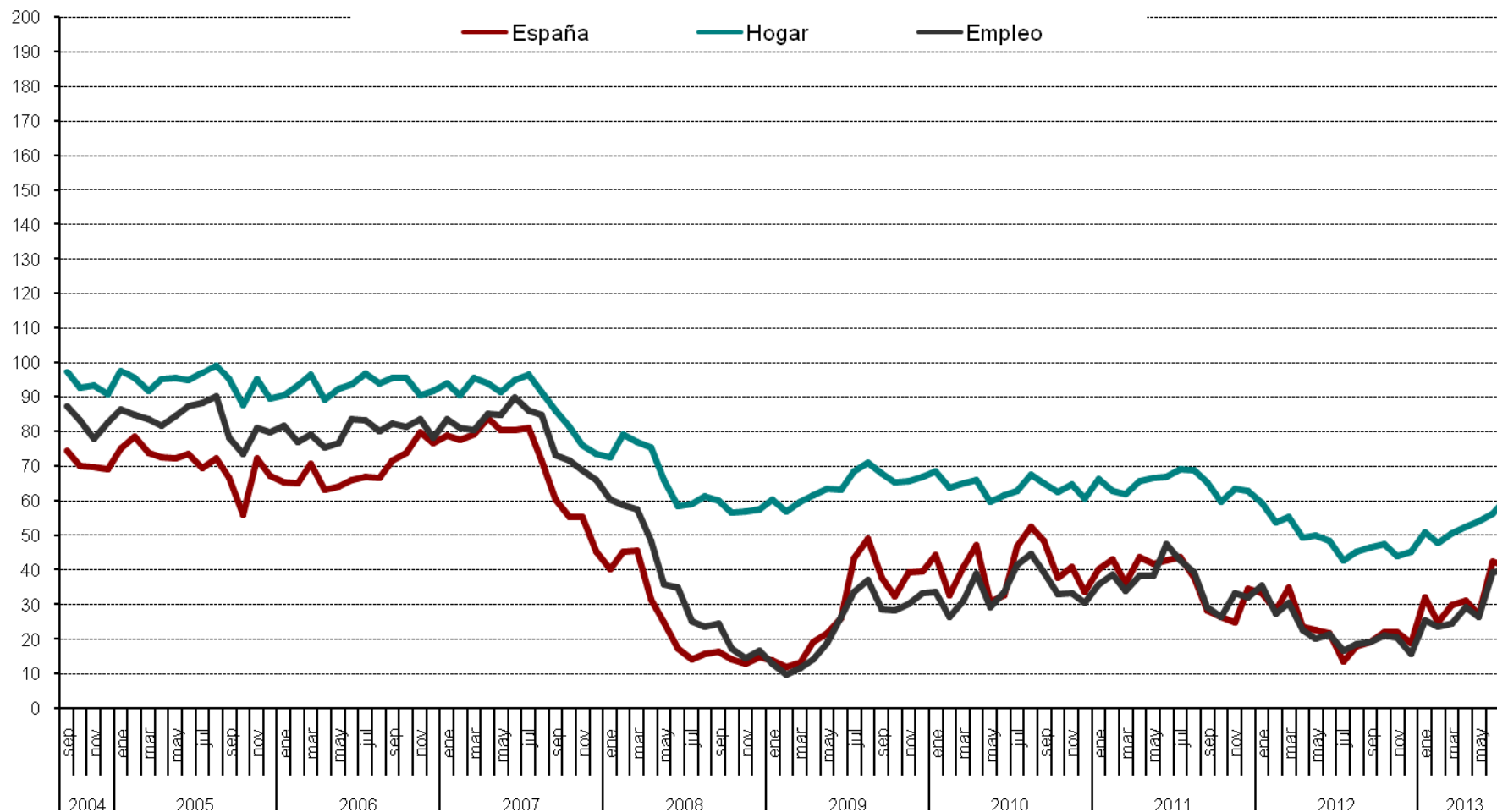

Evolución anual (2012-2013): situación actual de la economía española, del hogar y del empleo

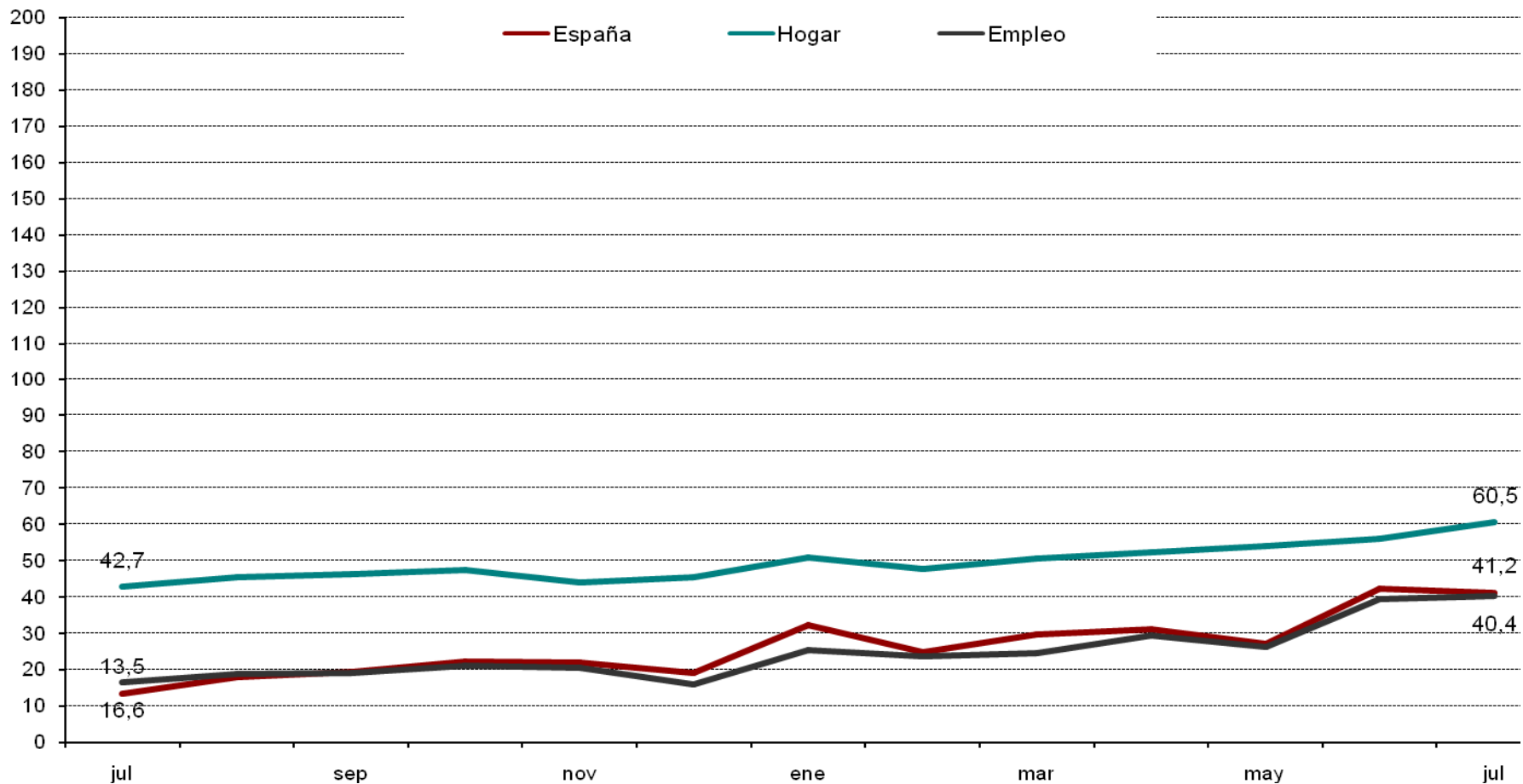

Evolución mensual de las expectativas

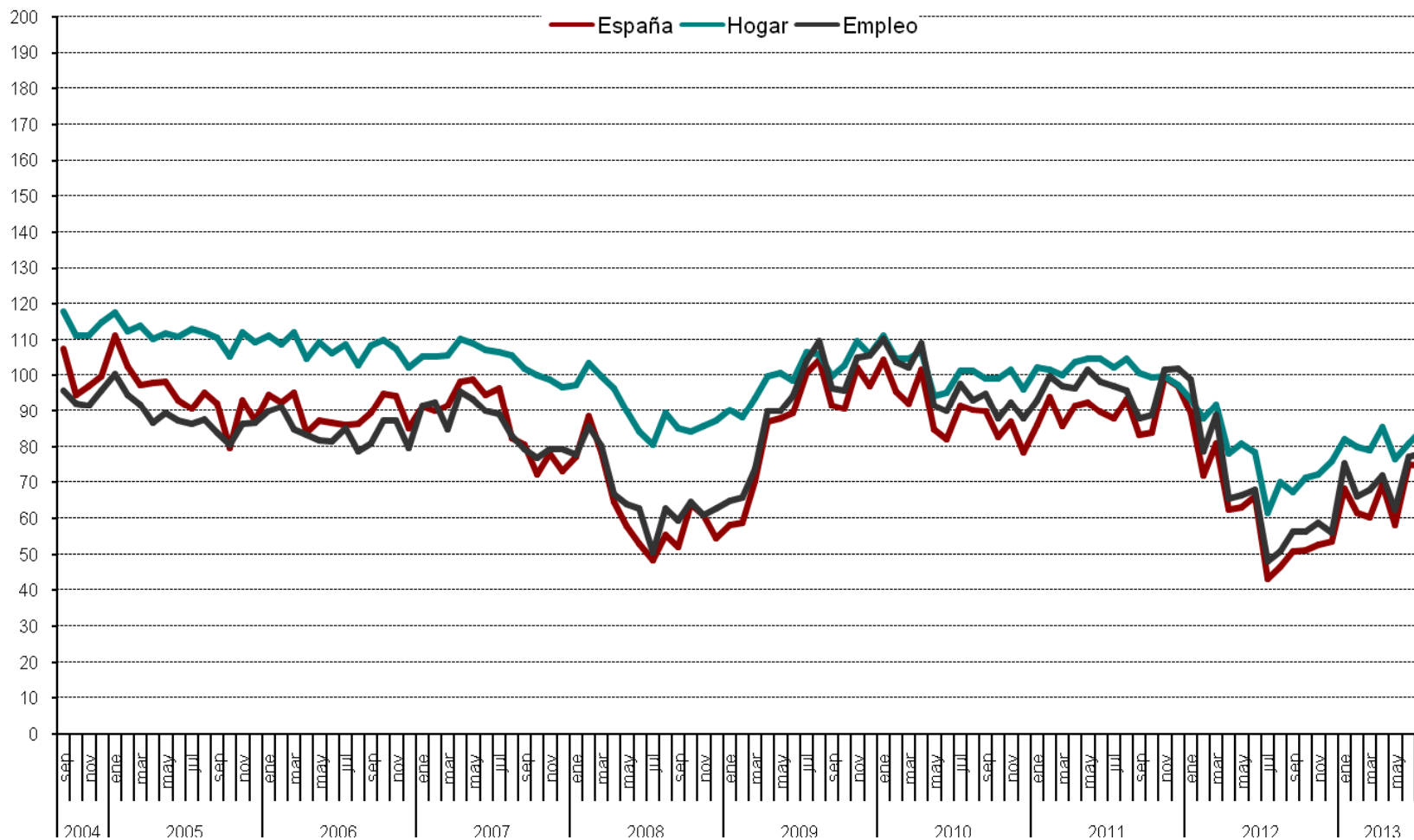

Evolución anual (2012-2013) de las expectativas

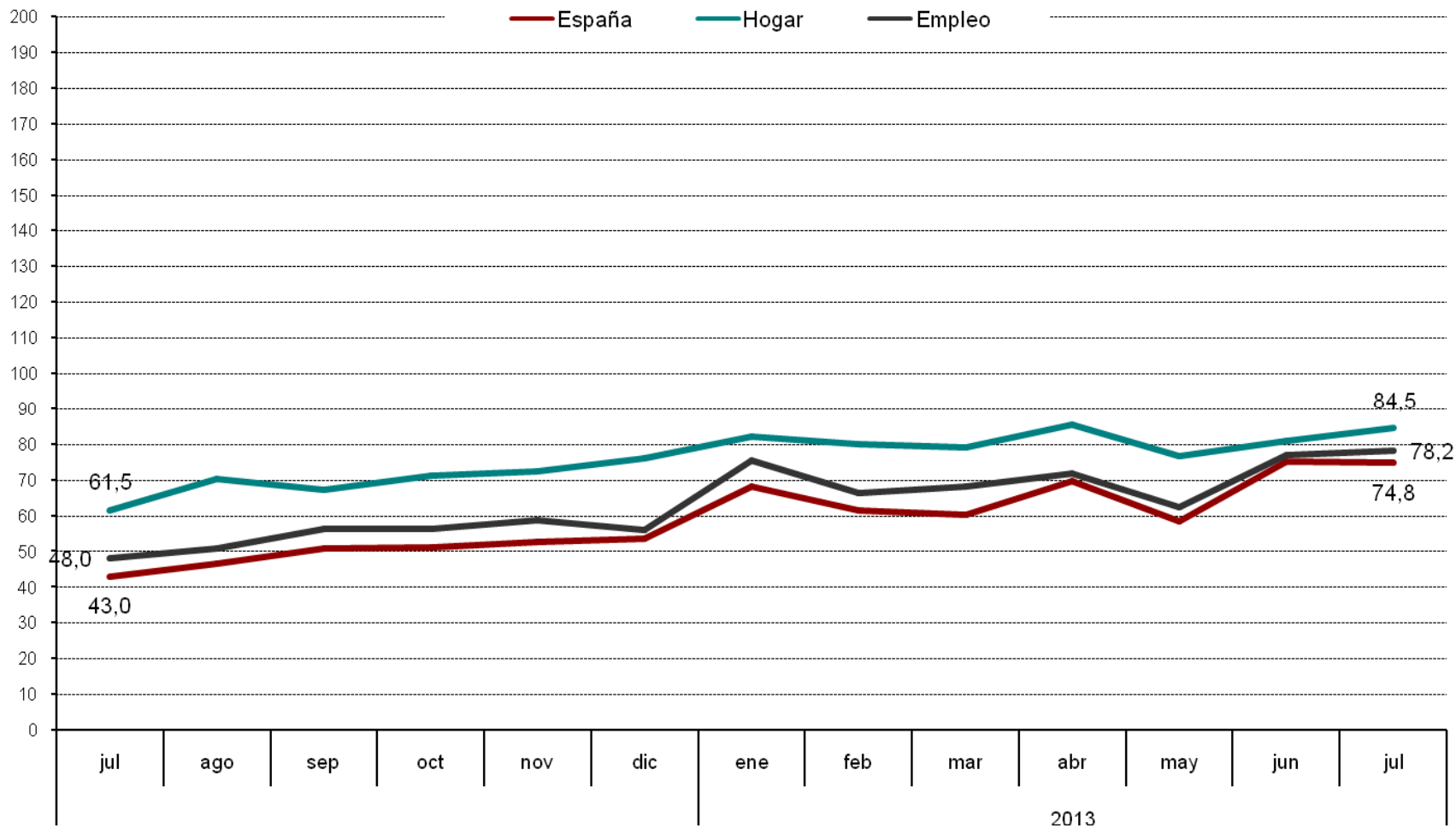

Evolución mensual expectativas sobre precios, t. Interes, ahorro y consumo duradero

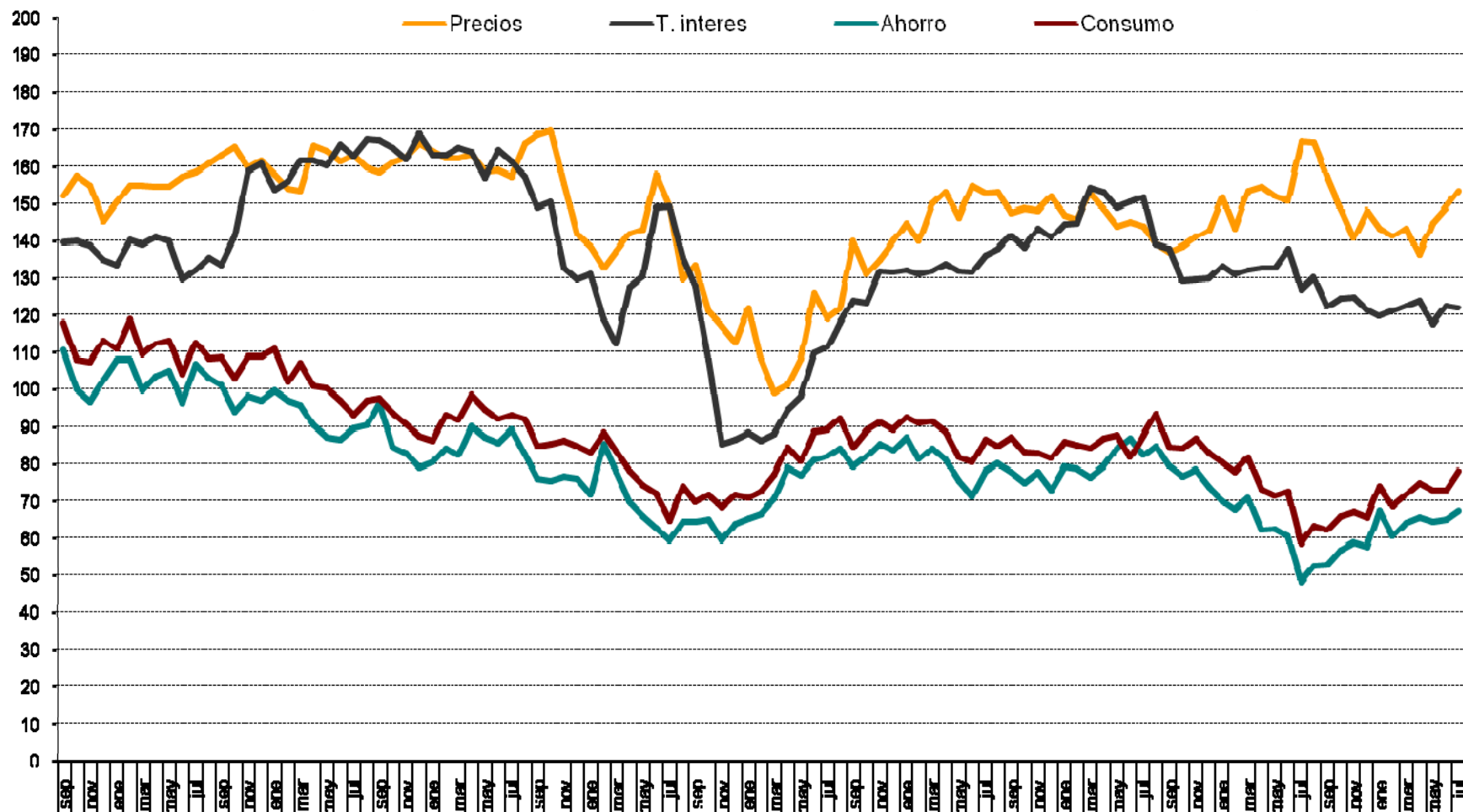

CIS

Centro de Investigaciones Sociológicas

DISTRIBUCIONES MARGINALES

***INDICADOR DE CONFIANZA DEL CONSUMIDOR.
MES DE JULIO***

***Estudio nº 2.995
Julio 2013***

Pregunta 1

En los últimos seis meses, ¿ha adquirido Ud. o algún miembro de su hogar alguno de los siguientes bienes?

	Adquirido entrevistado	Adquirido otra persona de su hogar	NO	N.S	N.C	(N)
Automóvil/moto	2,8	2,9	94,4	0,0	0,0	1400
Muebles para el hogar	8,8	3,4	87,7	0,1	0,0	1400
Electrodomésticos/ordenadores personales	17,0	6,6	76,4	0,0	0,0	1400
Electrodomésticos pequeños	18,6	6,4	74,7	0,3	0,0	1400

Pregunta 2

De las siguientes afirmaciones, ¿cuál diría Ud. que describe mejor la situación económica de su hogar?

Le resulta difícil llegar a final de mes, por lo que han tenido que contraer deudas	6,9
Le resulta difícil llegar a final de mes, por lo que han tenido que echar mano de sus ahorros	15,3
Llega justo a final de mes	44,7
Ahorra un poco de dinero cada mes	29,0
Ahorra bastante dinero cada mes	3,6
N.S.	0,3
N.C.	0,2
(N)	(1400)

Pregunta 3

¿Considera Ud. que la situación económica actual de su hogar es mejor o peor que hace seis meses?

Mejor	7,2	→ (Pregunta 4a)
Igual (NO LEER) ¹	45,7	
Peor	46,7	→ (Pregunta 4b)
N.S.	0,3	
N.C.	0,1	
(N)	(1400)	

¹ Los/as entrevistadores/as no ofrecen las opciones de respuesta "NO LEER", pero las registran cuando son mencionadas espontáneamente por las personas entrevistadas.

PREGUNTA 4a: SÓLO A QUIENES CONSIDERAN QUE LES VA MEJOR (Pregunta 3)

(N=101)

Pregunta 4a

¿Por qué lo cree así? (Respuesta espontánea)

Mayor capacidad de ahorro familiar	9,9
Situación favorable que prevalece en su sector de trabajo	5,0
Mejora laboral/sueldo	6,9
Disminución del gasto familiar	6,9
Ha cubierto/cubrirá deudas pendientes/pago de hipoteca	5,0
Situación actual/futura del empleo	1,0
Incorporación del entrevistado/miembro del hogar al mercado de trabajo	39,6
Aumento del ingreso familiar	22,8
Su situación actual es de estabilidad/ha mejorado	4,0
Situación de la economía general	1,0
Intuición/así lo cree	2,0
Aumento pensión	1,0
N.S.	1,0
N.C.	2,0
(N)	(101)

PREGUNTA 4b: SÓLO A QUIENES CONSIDERAN QUE LES VA PEOR (Pregunta 3)

(N=654)

Pregunta 4b

¿Por qué lo cree así? (Respuesta espontánea)

Alza continuada de precios/inflación	37,9
Mayor endeudamiento familiar	0,9
Situación que prevalece en su sector de trabajo	4,4
Estancamiento del sueldo/laboral	9,0
Dificultades económicas familiares/ingreso insuficiente	9,8
Aumento del gasto familiar	7,8
Situación actual/futura del empleo	1,2
Alza del precio de la vivienda/tipos de interés	0,3
Entrevistado/miembro del hogar está/se quedará en paro	25,8
Disminución del ingreso familiar	25,5
La pensión de jubilación resulta insuficiente	2,3
Disminución de su capacidad de ahorro	1,2
Intuición/así lo cree	0,2
Entrevistado/miembro del hogar se ha jubilado/jubilará	0,9
Pago de hipoteca	0,5
Política económica	11,0
Crisis económica	1,7
Otros	0,3
N.S.	0,9
N.C.	0,9
(N)	(654)

A TODAS LAS PERSONAS ENTREVISTADAS

Pregunta 5

¿Cuántas personas en su entorno se encuentran en paro y buscando trabajo en la actualidad?

Ninguna	20,9
Una	13,4
Dos	11,6
Tres	9,5
Cuatro	6,7
Cinco	8,3
Seis	4,2
Siete	2,1
Ocho	1,9
Nueve	0,5
Diez	6,6
Más de diez	8,0
N.C.	6,4
(N)	(1400)
Media	4,81
Desviación típica	7,99
(N)	(1311)

Pregunta 6

¿Son más, menos o el mismo número que hace seis meses?

Más	26,1
El mismo número	66,9
Menos	4,9
N.S.	2,1
N.C.	0,0
(N)	(1400)

Pregunta 7

¿Considera Ud. que la situación en España para encontrar/mejorar un puesto de trabajo es mejor o peor que hace seis meses?

Mejor	8,2
Igual (NO LEER) ²	21,4
Peor	67,8
N.S.	2,6
N.C.	0,0
(N)	(1400)

² Los/as entrevistadores/as no ofrecen las opciones de respuesta "NO LEER", pero las registran cuando son mencionadas espontáneamente por las personas entrevistadas.

Pregunta 8

En definitiva, y teniendo en cuenta todo lo anterior, ¿considera Ud. que la situación actual de la economía española es mejor o peor que hace seis meses?

Mejor	9,1
Igual (NO LEER) ³	21,4
Peor	67,9
N.S.	1,6
N.C.	0,0
(N)	(1400)

Pregunta 9

Ahora, mirando hacia el futuro, ¿considera Ud. que la situación en España para encontrar/mejorar un puesto de trabajo dentro de seis meses será mejor o peor que en la actualidad?

Mejor	25,6
Igual (NO LEER) ⁴	17,7
Peor	47,4
N.S.	9,2
N.C.	0,1
(N)	(1400)

Pregunta 10

¿Cree Ud. que sus posibilidades de adquisición de bienes duraderos (coches, muebles, electrodomésticos, ordenadores, etc.; pero nunca viviendas, bienes inmuebles) durante el próximo año serán mayores, menores o iguales que las de este año?

Mayores	7,2
Iguals	60,5
Menores	29,2
N.S.	3,1
N.C.	0,0
(N)	(1400)

³ Los/as entrevistadores/as no ofrecen las opciones de respuesta "NO LEER", pero las registran cuando son mencionadas espontáneamente por las personas entrevistadas.

Pregunta 11

¿Cree Ud. que sus posibilidades de ahorro durante el próximo año serán mayores, menores o iguales que las de este año?

Mayores	7,9
Igual	48,6
Menores	40,4
N.S.	3,0
N.C.	0,1
(N)	(1400)

Pregunta 12

¿Considera Ud. que la situación de su hogar dentro de seis meses será mejor o peor que en la actualidad?

Mejor	16,6	→ (Pregunta 13a)
Igual (NO LEER) ⁵	46,2	
Peor	32,1	→ (Pregunta 13b)
N.S.	4,9	
N.C.	0,1	
(N)	(1400)	

PREGUNTA 13a: SÓLO A QUIENES CONSIDERAN QUE LES IRÁ MEJOR (Pregunta 12)

(N=233)

Pregunta 13a

¿Por qué lo cree así? (Respuesta espontánea)

Mayor capacidad de ahorro familiar	6,9
Situación favorable que prevalece en su sector de trabajo	6,0
Mejora laboral/sueldo	7,7
Disminución del gasto familiar	4,3
Ha cubierto/cubrirá deudas pendientes/pago de hipoteca	3,9
Situación actual/futura del empleo	1,7
Incorporación de entrevistado/miembro del hogar al mercado de trabajo	42,5
Aumento del ingreso familiar	12,9
Su situación actual es de estabilidad/ha mejorado	3,4
Todos los miembros del hogar trabajan	1,3
Situación de la economía general	6,0
Intuición/ así lo cree	5,2
Aumento pensión	0,4
Otros	0,4
N.S.	3,0
N.C.	3,4
(N)	(233)

⁵ Los/as entrevistadores/as no ofrecen las opciones de respuesta "NO LEER", pero las registran cuando son mencionadas espontáneamente por las personas entrevistadas.

PREGUNTA 13b: SÓLO A QUIENES CONSIDERAN QUE LES IRÁ PEOR (Pregunta 12)

(N=450)

Pregunta 13b

¿Por qué lo cree así? (Respuesta espontánea)

Alza continuada de precios/inflación	30,2
Mayor endeudamiento familiar	0,2
Situación que prevalece en su sector de trabajo	6,7
Estancamiento del sueldo/laboral	13,8
Dificultades económicas familiares/ingreso insuficiente	9,6
Aumento del gasto familiar	9,6
Situación actual/futura del empleo	2,9
Entrevistado/miembro del hogar está/se quedará en paro	31,1
Impacto del euro	0,2
Disminución del ingreso familiar	14,2
La pensión de jubilación resulta insuficiente	1,6
Disminución de su capacidad de ahorro	0,2
Intuición/así lo cree	1,8
Entrevistado/miembro del hogar se ha jubilado/jubilará	0,9
Pago de hipoteca	0,2
Política económica	12,9
Crisis económica	4,7
N.S.	0,7
N.C.	0,7
(N)	(450)

A TODAS LAS PERSONAS ENTREVISTADAS

Pregunta 14

En definitiva, considerando todo lo anterior, ¿considera Ud. que la situación de la economía española dentro de seis meses será mejor o peor que la actual?

Mejor	25,0
Igual (NO LEER) ⁶	17,5
Peor	50,2
N.S.	7,3
N.C.	0,0
(N)	(1400)

⁶ Los/as entrevistadores/as no ofrecen las opciones de respuesta "NO LEER", pero las registran cuando son mencionadas espontáneamente por las personas entrevistadas.

Pregunta 15

El crecimiento de los precios (o inflación) en España durante este último año ha sido del 2,1% (*) ¿cree Ud. que los precios crecerán durante el próximo año más, menos o igual que en el último año?

Más	57,7
Igual	32,0
Menos	4,0
N.S.	6,3
N.C.	0,0
(N)	(1400)

(*) Se actualiza mensualmente, tasa de *variación interanual* del IPC (información INE).

Pregunta 16

¿Y cree Ud. que durante el próximo año el tipo de interés al que las entidades financieras prestan el dinero, subirá, bajará o se mantendrá?

Subirá	31,6
Se mantendrá	41,9
Bajará	9,6
N.S.	16,5
N.C.	0,4
(N)	(1400)

Pregunta 17

En términos generales, ¿cree Ud. que el precio de la vivienda durante el próximo año subirá, bajará o se mantendrá?

Subirá	8,1
Se mantendrá	42,1
Bajará	43,1
N.S.	6,6
N.C.	0,1
(N)	(1400)

Pregunta 18

Ud. personalmente ¿tiene planes de comprar vivienda en el próximo año?

Sí	3,7
No	95,7
N.S.	0,5
N.C.	0,1
(N)	(1400)

Pregunta 19

Sexo:

Hombre	48,9
Mujer	51,1
(N)	(1400)

Pregunta 20

¿Cuántos años cumplió Ud. en su último cumpleaños?

16-24	10,5
25-34	16,8
35-44	20,1
45-54	17,6
55-64	13,4
65 y +	21,6
(N)	(1400)

Pregunta 21

¿Ha ido Ud. a la escuela o cursado algún tipo de estudios?

No, es analfabeto/a	0,9	
No, pero sabe leer y escribir	1,5	
Sí, ha ido a la escuela	97,6	→ (Preguntas 22a y 22b)
N.C.	0,0	
(N)	(1400)	

PREGUNTAS 22a Y 22b: SÓLO A QUIENES HAN IDO A LA ESCUELA (Pregunta 21)
--

(N=1367)

Pregunta 22a

¿Cuáles son los estudios de más alto nivel que Ud. ha completado obteniendo el correspondiente título oficial?

Menos de 5 años de escolarización	1,3
Educación primaria	9,7
Cualificación profesional grado inicial (FP grado inicial)	1,5
Educación secundaria inferior	28,0
FP de grado medio	8,2
Bachillerato	15,6
FP de grado superior	10,8
Estudios universitarios medios	9,4
Estudios universitarios superiores	12,9
Estudios oficiales de posgrado y doctores	2,6
Otros	0,0
N.C.	0,0
(N)	(1367)

Pregunta 22b

¿Y esta Ud. cursando estudios oficiales en la actualidad? ¿Cuáles?

Educación primaria	0,0
Cualificación profesional grado inicial (FP grado inicial)	0,0
Educación secundaria inferior	0,3
FP de grado medio	0,6
Bachillerato	1,6
FP de grado superior	2,2
Estudios universitarios medios	1,0
Estudios universitarios superiores	3,7
Estudios oficiales de posgrado y doctores	1,5
Otros	0,4
No	88,7
N.C.	0,1
(N)	(1367)

A TODAS LAS PERSONAS ENTREVISTADAS

Pregunta 23: Recodificación Nivel de estudios reglados (P21 y P22a)

Nivel de estudios:

Sin estudios	3,6
Primaria	9,4
Secundaria inferior	27,4
Secundaria superior	15,2
F.P.	20,1
Universitarios	24,3
Otros	0,0
N.C.	0,0
(N)	(1400)

Pregunta 24

¿Cuál es su estado civil?

Casado/a	54,4
Soltero/a	32,1
Viudo/a	7,1
Separado/a	2,8
Divorciado/a	3,5
N.C.	0,0
(N)	(1400)

Pregunta 25

¿Actualmente cuántas personas además de Ud. conviven en su hogar?

Vive solo	11,4	→ (Pregunta 27)
Una	27,6	
Dos	23,6	
Tres	25,5	
Cuatro	7,9	
Más de cuatro	3,6	
N.C.	0,4	→ (Pregunta 27)
(N)	(1400)	

Media	2,04
Desviación típica	1,34
(N)	(1394)

PREGUNTAS 25a, 25b Y 26: SÓLO A QUIENES VIVEN CON ALGUNA PERSONA (Pregunta 25)

(N=1234)

Pregunta 25a

¿Y está Ud. viviendo....?

Con su cónyuge o pareja	71,0
Con sus hijos	50,3
Con su padre y/o madre	24,5
Con hermanos o hermanas (con o sin otros ascendientes/parientes)	17,3
Con amigos o compañeros de trabajo	1,9
Otra situación (cuidadores, servicio doméstico, etc.)	1,3
N.C.	0,0
(N)	(1234)

Pregunta 25b

Incluyéndose a Ud., ¿cuántas personas en su hogar tienen ingresos de trabajo o de rentas o de pensiones o subsidios?

Ninguna persona	0,8
1 persona	35,7
2 personas	50,7
3 personas	9,2
4 personas	2,6
Más de 4 personas	0,6
N.C.	0,4
(N)	(1234)

Media	1,79
Desviación típica	0,77
(N)	(1229)

Pregunta 26

¿Quién es la persona que aporta más ingresos a su hogar?

La persona entrevistada	40,6
Otra persona	51,5
La persona entrevistada y otra, casi a partes iguales (NO LEER) ⁷	7,3
N.C.	0,6
(N)	(1234)

A TODAS LAS PERSONAS ENTREVISTADAS

Pregunta 27

Pensando en los ingresos netos que por todos los conceptos entran en su hogar cada mes, incluyendo los suyos, ¿en cuál de los siguientes tramos que voy a leerle se situaría Ud.?

Menos de 1.100 euros	30,4
De 1.100 a 1.800 euros	30,4
De 1.801 a 2.700 euros	18,3
De 2.701 a 3.900 euros	7,6
Más de 3.900 euros	4,3
N.C.	9,0
(N)	(1400)

Pregunta 28

¿En cuál de las siguientes situaciones se encuentra Ud. actualmente?

Trabaja (por cuenta propia o por cuenta ajena)	43,9
Jubilado/a o pensionista (anteriormente ha trabajado)	19,7
Pensionista (anteriormente no ha trabajado)	3,9
Parado/a y ha trabajado antes	16,1
Parado/a y busca su primer empleo	0,9
Estudiante	6,6
Trabajo doméstico no remunerado	8,9
Otra situación	0,1
N.C.	0,0
(N)	(1400)

⁷ Los/as entrevistadores/as no ofrecen las opciones de respuesta "NO LEER", pero las registran cuando son mencionadas espontáneamente por las personas entrevistadas.

Pregunta 29

¿Puede Ud. autoubicarse ideológicamente en una escala del 1 al 10, siendo el 1 la izquierda y el 10 la derecha?

Izquierda	(1 - 2)	13,4
	(3 - 4)	15,7
	(5 - 6)	32,6
	(7 - 8)	9,9
Derecha	(9 - 10)	3,7
N.S.		14,5
N.C.		10,1
(N)		(1400)

Media	4,61
Desviación típica	2,23
(N)	(1056)

Pregunta 30

¿Tiene Ud. la nacionalidad española desde que nació o la ha adquirido con posterioridad?

Desde que nació	93,1	} → (Pregunta 31)
La ha adquirido con posterioridad	2,6	
No tiene nacionalidad española	4,1	
N.C.	0,2	
(N)	(1400)	

Pregunta 30a

¿Cómo definiría Ud. su manejo del castellano?

Lo habla un poco	5,3
Lo habla más o menos bien	16,0
Lo habla con fluidez	23,4
Lo habla como si fuera nativo	21,3
Es su idioma materno	34,0
N.C.	0,0
(N)	(94)

PREGUNTA 31: SÓLO A QUIENES TIENEN LA NACIONALIDAD ESPAÑOLA (Pregunta 30)

(N=1339)

Pregunta 31

¿Me podría decir si en las elecciones generales del 20 de noviembre de 2011...?

Fue a votar y votó	75,7
No tenía edad para votar	3,6
Fue a votar pero no pudo hacerlo	0,4
No fue a votar porque no pudo	4,0
Prefirió no votar	15,2
No recuerda	0,7
N.C.	0,4
(N)	(1339)

Pregunta 31a

¿Y podría decirme a qué partido o coalición votó Ud.?

PP (Partido Popular)	25,9
PSOE (Partido Socialista Obrero Español)	19,1
IU (Izquierda Unida) / ICV (Iniciativa per Catalunya Verds en Catalunya)	7,3
UPyD (Unión, Progreso y Democracia)	3,4
CiU (Convergència i Unió)	2,8
Amaiur	0,2
PNV (Partido Nacionalista Vasco)	0,8
ERC (Esquerra Republicana de Catalunya)	1,4
BNG (Bloque Nacionalista Galego)	0,4
CC (Coalición Canaria)	0,2
Compromís-Equo	0,3
FAC (Foro Asturias / Foro de Ciudadanos)	0,1
Geroa Bai	0,0
Otros partidos	2,6
En blanco	4,4
Voto nulo	1,3
No recuerda	3,9
N.C.	26,1
(N)	(1013)

A TODAS LAS PERSONAS ENTREVISTADAS

Pregunta 32

Por último, ¿la vivienda en la que Ud. vive es....?

En propiedad por compra y está totalmente pagada	46,4
En propiedad por compra y con pagos o hipotecas pendientes	29,9
En alquiler	13,2
En propiedad por herencia o donación	6,4
Cedida gratis o a bajo precio por un familiar, la empresa, etc.	2,3
Otra forma, ¿cuál?	0,4
N.S.	0,7
N.C.	0,6
(N)	(1400)

Pregunta 33: Recodificación Régimen de tenencia de la vivienda (P32)

Régimen de tenencia de la vivienda

Propietarios	52,9
Propietarios con hipoteca	29,9
En alquiler	13,2
Otra situación	2,6
N.S.	0,7
N.C.	0,6
(N)	(1400)