

CIS

Centro de Investigaciones Sociológicas

INDICADOR DE CONFIANZA DEL CONSUMIDOR. MES DE MAYO

AVANCE DE RESULTADOS

Estudio nº 3084
Mayo 2015

CIS

Centro de Investigaciones Sociológicas

FICHA TÉCNICA

***INDICADOR DE CONFIANZA DEL CONSUMIDOR.
MES DE MAYO***

***Estudio nº 3084
Mayo 2015***

Ámbito:

Nacional.

Universo:

Población residente de ambos sexos de 16 años y más.

Tamaño de la muestra:

Diseñada: 1.510 entrevistas, con la siguiente distribución por tipo de teléfono:

Teléfonos fijos: 1.200

Teléfonos móviles que no disponen de teléfono fijo: 310

Realizada: 1.510 entrevistas, con la siguiente distribución por tipo de teléfono:

Teléfonos fijos: 1.200

Teléfonos móviles que no disponen de teléfono fijo: 310

Afijación:

Proporcional.

Ponderación:

No procede.

Procedimiento de muestreo:

Con los teléfonos fijos se lleva a cabo un muestreo bietápico estratificado, con selección de las unidades primarias de muestreo (hogares) a través de una selección aleatoria de teléfonos - teléfonos fijos de los hogares disponibles en las guías- y de las unidades últimas (individuos) según cuotas cruzadas de sexo y edad y cuota de actividad (ocupado, parado y resto).

Con los teléfonos móviles se procede al marcado aleatorio de números (RDD) aplicándose en la selección de los individuos las mismas cuotas que en los teléfonos fijos.

Los estratos se han formado por el cruce de las 17 comunidades autónomas, junto con las ciudades autónomas de Ceuta y Melilla, con el tamaño de hábitat de los municipios dividido en 7 categorías: menor o igual de 2.000 habitantes; de 2.001 a 10.000; de 10.001 a 50.000; de 50.001 a 100.000; de 100.001 a 400.000; de 400.001 a 1.000.000; y más de 1.000.000 de habitantes.

Los cuestionarios se han aplicado mediante entrevista telefónica personal.

Error muestral:

Para un nivel de confianza del 95,5% (dos sigmas) y $P = Q$, el error real es de $\pm 2,6\%$ para el conjunto de la muestra y en el supuesto de muestreo aleatorio simple.

Fecha de realización:

Del 15 al 21 de mayo de 2015.

CIS

Centro de Investigaciones Sociológicas

INDICADOR DE CONFIANZA DEL CONSUMIDOR. MES DE ABRIL

EVOLUCIÓN DE INDICADORES

Estudio nº 3084
Mayo 2015

El **Indicador mensual de Confianza del Consumidor (ICC)** ha sido elaborado en España por el Instituto de Crédito Oficial entre los años 2004 y 2011. Desde noviembre de 2011 el ICC lo elabora el Centro de Investigaciones Sociológicas a partir de una encuesta realizada por GfK Emer Ad Hoc Research a 1.400 consumidores, muestra que se amplió a 1.510 en septiembre de 2014.

El ICC se calcula como media aritmética de los balances de la **situación actual** de la economía familiar, de la economía española y del empleo, respecto a la que existía hace seis meses, y de las **expectativas** respectivas para los próximos seis meses.

El ICC, como los indicadores de situación actual y de expectativas, puede tomar valores que oscilan entre 0 y 200. Por encima de 100, indica una percepción positiva de los consumidores y por debajo de 100 una percepción negativa.

En el siguiente enlace se puede consultar una explicación más detallada del ICC y su metodología:

http://www.cis.es/cis/opencms/ES/13_Indicadores/Indicadores/ICC/index.jsp

Comentarios al ICC del mes de mayo de 2015

	May 2014	Jun 2014	Jul 2014	Ago 2014	Sep 2014	Oct 2014	Nov 2014	Dic 2014	Ene 2015	Feb 2015	Mar 2015	Abr 2015	May 2015
INDICADOR CONFIANZA CONSUMIDOR	84,9	89,3	88,9	87,7	89,3	86,8	83,6	90,6	99,6	99,0	100,4	101,8	103,1
INDICADOR DE SITUACIÓN ACTUAL	72,2	74,4	77,0	77,0	76,3	74,2	71,2	76,8	85,1	85,7	87,1	91,0	91,6
INDICADOR DE EXPECTATIVAS	97,6	104,2	100,8	98,4	102,2	99,3	95,9	104,3	114,1	112,3	113,7	112,6	114,6

- **El ICC del mes de mayo se sitúa en 103,1 puntos, 1,3 puntos por encima del dato del mes anterior.** El resultado de este mes supone un nuevo máximo en la serie del índice, después de que en marzo pasado el ICC lograra situarse por primera vez por encima del 100. Este nuevo avance del ICC se produce gracias a un pequeño incremento en la valoración de la situación actual, que aumenta 0,6 puntos, y especialmente al avance de 2 puntos que registra el índice de expectativas. Por primera vez, tanto el ICC como sus dos subíndices, situación actual y expectativas, se sitúan en los valores más altos de sus respectivas series.

En relación al mes de mayo del pasado año el avance sigue siendo muy significativo: el incremento alcanza los 18,2 puntos, con ganancias superiores en términos absolutos para la valoración de la situación actual, +19,4 puntos, frente a las expectativas que crecen 17 puntos. En términos porcentuales el perfil de la evolución registrada es muy similar: el ICC aumenta un 17,7% como resultado de un crecimiento del 21,2% en la valoración de la situación actual y un incremento del 14,8% en las expectativas.

Expresado en tasas de variación, respecto al pasado mes de abril, el ICC aumenta un 0,01 en términos absolutos o un 1,3 en porcentaje, mientras que la tasa interanual crece un 21,4% en relación al mismo mes de 2014. Por último, tomando como base enero de 2005, el ICC se encuentra en estos momentos 5,2 puntos por encima de los valores que se obtuvieron en ese momento, mientras que en mayo del pasado año esa misma diferencia se situaba en -8,9 puntos.

- **El índice de valoración de la situación actual** se sitúa en mayo en 91,6 puntos, con una mejora de 0,6 puntos en relación al obtenido el pasado mes de abril. Este ligero incremento en la valoración de la situación actual, que supone un nuevo máximo en este indicador, es el resultado de tres comportamientos muy diferentes: un aumento de 3,4 puntos en la valoración de la situación económica general que neutraliza el descenso de 2,1 puntos en la valoración de la situación actual de los hogares, mientras que la situación del empleo se mantiene prácticamente estable con un pequeño avance de 0,5 puntos. Desde mediados de 2014, la situación de los hogares aparece como el componente más retrasado en el avance de este índice y se sitúa todavía muy lejos de sus valores más altos de 2005 y 2006. Por el contrario, la valoración de la situación económica y del empleo han ido marcando nuevos máximos en sus respectivas series desde enero de este año.

En relación a los datos de mayo de 2014 la evolución es muy positiva y refleja también las diferencias ya señaladas entre sus tres componentes. La valoración de la situación económica del país es hoy 24,3 puntos superior, las opciones que ofrece el mercado de trabajo se valoran 23 puntos por encima del valor de hace un año y la situación en los hogares ha mejorado en 11,1 puntos desde entonces. Si analizamos los incrementos en términos relativos las diferencias siguen siendo muy significativas: desde mayo de 2014 la valoración de las posibilidades del mercado de trabajo ha crecido un 33,4%, la valoración de la situación económica general aumenta un 32,6%, mientras que el progreso respecto a la situación de los hogares es más exiguo, el 15,2%.

- **El índice de expectativas** llega en este mes a los 114,6 puntos, aumenta 2 puntos respecto al mes precedente y marca un nuevo máximo en su serie superando los valores obtenidos el pasado mes de enero. La evolución de sus tres componentes es positiva, pero presenta diferencias muy similares a las ya comentadas en relación al índice de situación actual. En este mes de mayo el índice crece por el aumento de 4,3 puntos en las expectativas referidas a la situación económica, mientras que las expectativas referidas a la situación de los hogares suben 1,5 puntos y las referidas a la situación del empleo permanecen casi estables con un mínimo avance de 0,1 puntos. Al igual que ocurre en el índice de situación actual, desde enero de este año el índice de expectativas se mueve en los valores más altos de la serie gracias a los máximos alcanzados en relación al empleo y la situación económica, mientras que la situación de los hogares aparece nuevamente como el componente más retrasado del índice.

En términos interanuales, los datos de expectativas continúan presentando una evolución muy favorable y muestran las mismas pautas comentadas anteriormente. Desde mayo del pasado año, las expectativas respecto a la situación económica del país se han incrementado en 20,3 puntos, mientras que las de los hogares crecen en 11,4 puntos y las referidas al mercado de trabajo avanzan 19,2 puntos. En porcentaje, las expectativas respecto de la situación económica general han crecido en el último año un 20,5%, las referidas al empleo un 19,4% y las de los hogares un 12%.

- Finalmente, y como información adicional al ICC, la evolución de **las expectativas en relación a los precios, tipos de interés, las posibilidades de ahorro de los hogares y la compra de bienes duraderos** muestra un desarrollo coincidente, pero no idéntico, con las pautas y los datos comentados hasta ahora sobre el ICC. En términos generales, desde agosto de 2012 se observa un crecimiento sostenido en las expectativas de consumo de bienes duraderos y de ahorro, que se sitúan ya en valores similares a los momentos anteriores a la crisis, pero todavía muy lejos de los máximos de la serie. Por su parte, las expectativas respecto al crecimiento de los precios y los tipos de interés se mantienen inusualmente bajas, aunque con mayores oscilaciones en cuanto a los temores de repunte de la inflación. Más en concreto, en este mes de mayo aumentan ligeramente las expectativas de

consumo y más claramente las expectativas de ahorro, mientras que los temores de subidas en los tipos de interés y en los precios permanecen prácticamente estables.

Evolución del ICC, I. situación actual e I. de expectativas

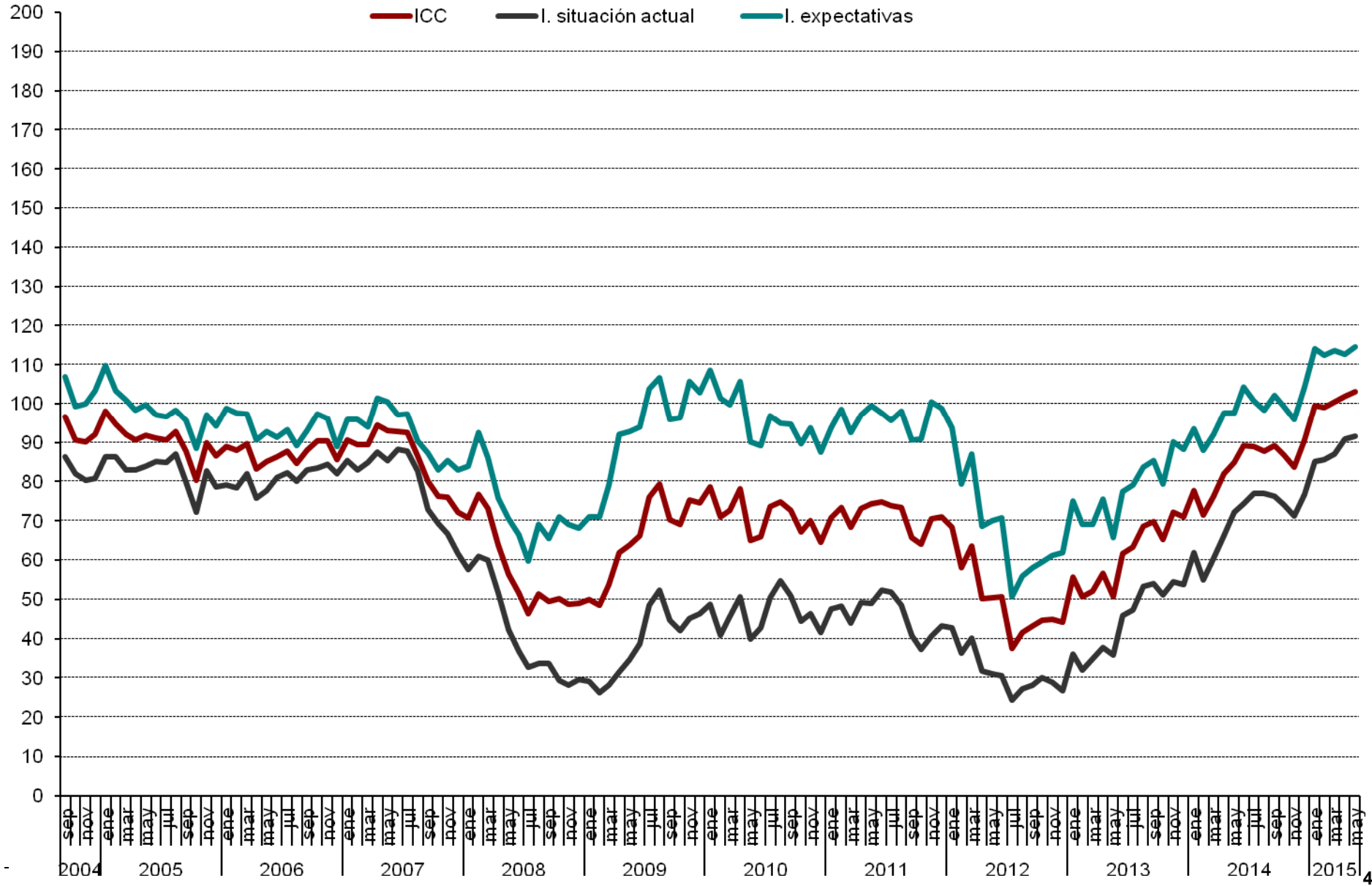

Evolución anual (2014-2015) del ICC

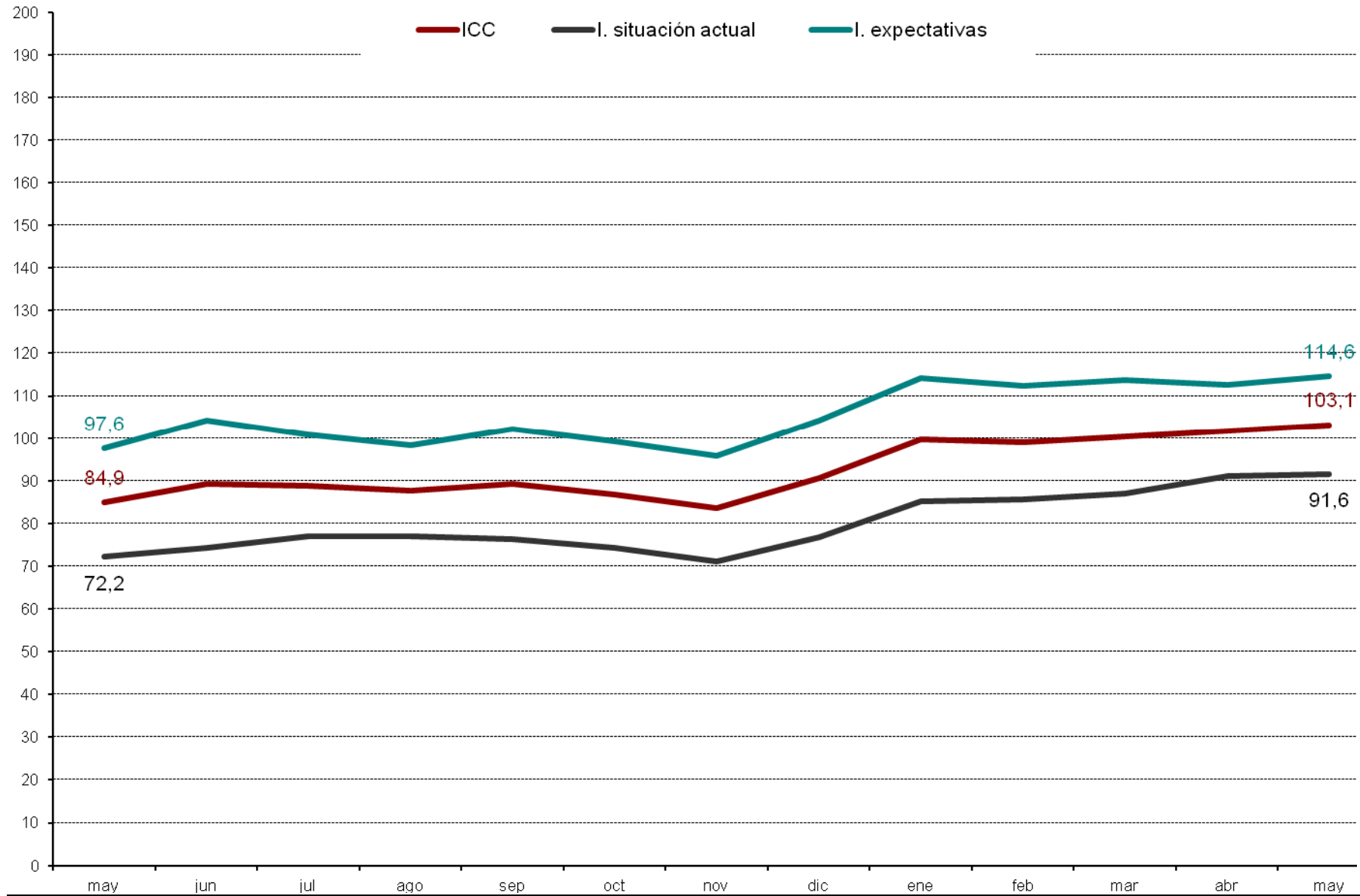

ICC Tasa mensual (en %)

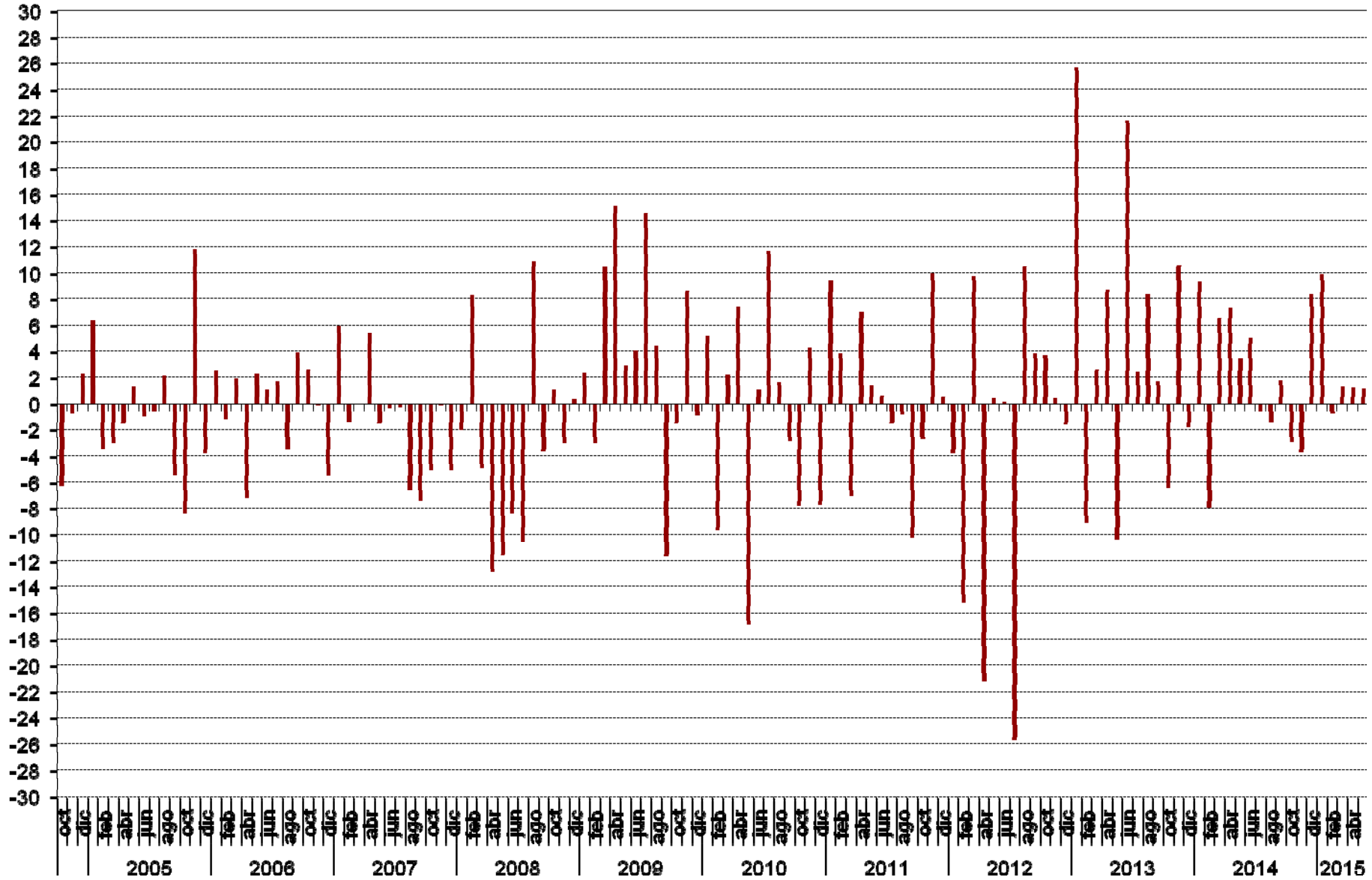

ICC tasa Interanual (en %)

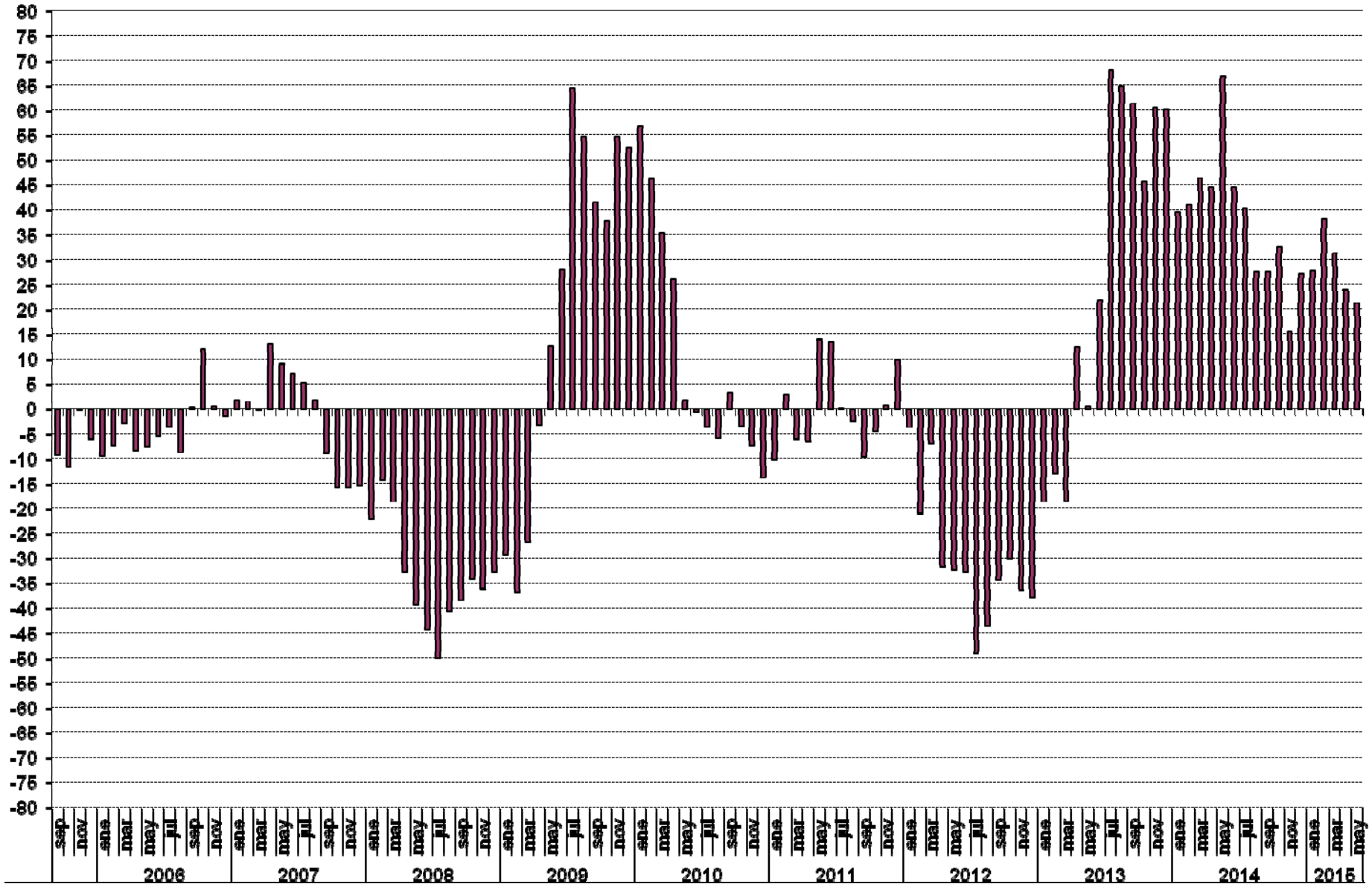

ICC (eje derecho) y tasa de variación en % (eje izquierdo). Base = enero 2005 = 0 Izq. y 100 dcha.

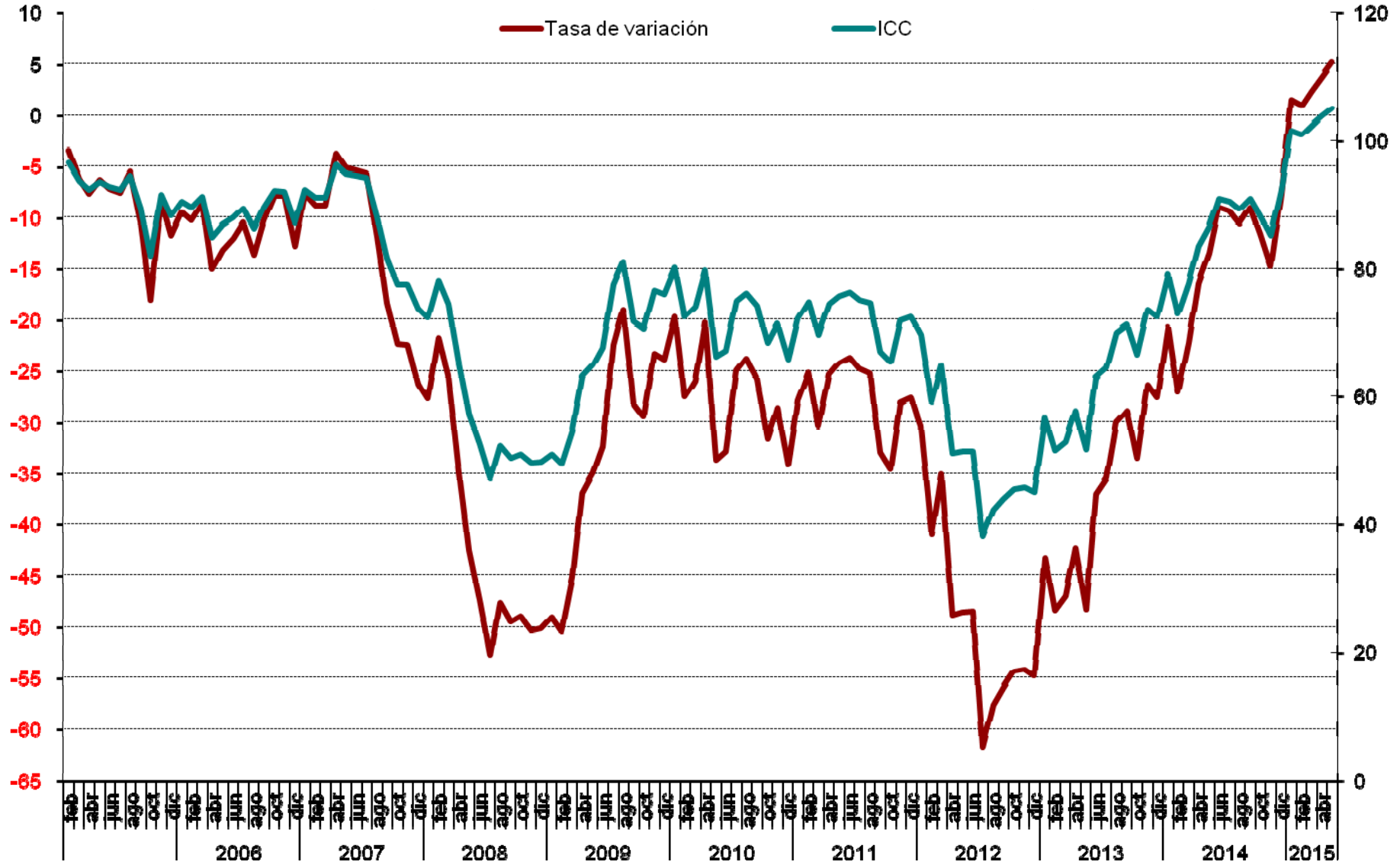

Valoración de la situación actual de la economía española, del hogar y del empleo

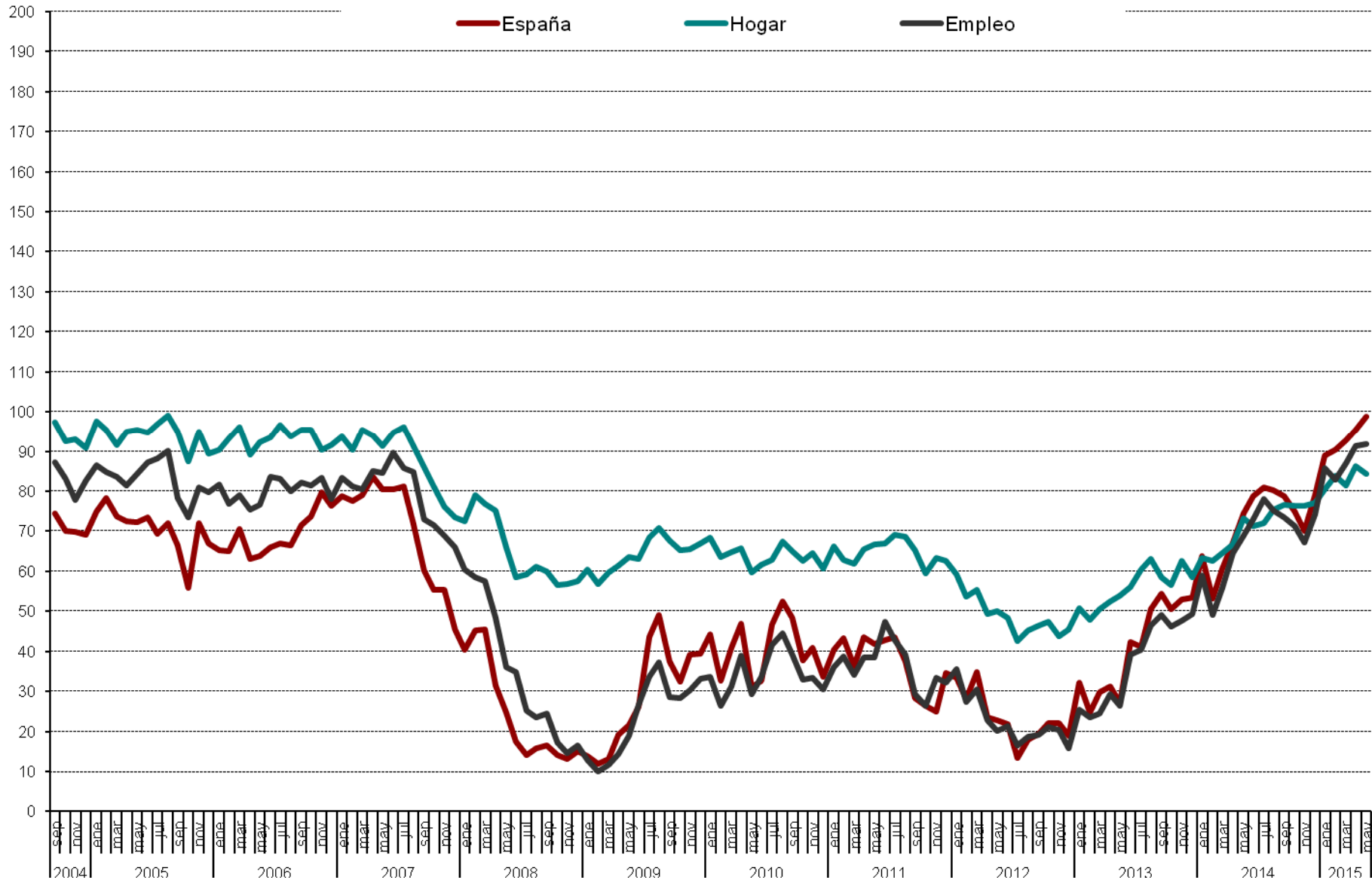

Evolución anual (2014-2015): situación actual de la economía española, del hogar y del empleo

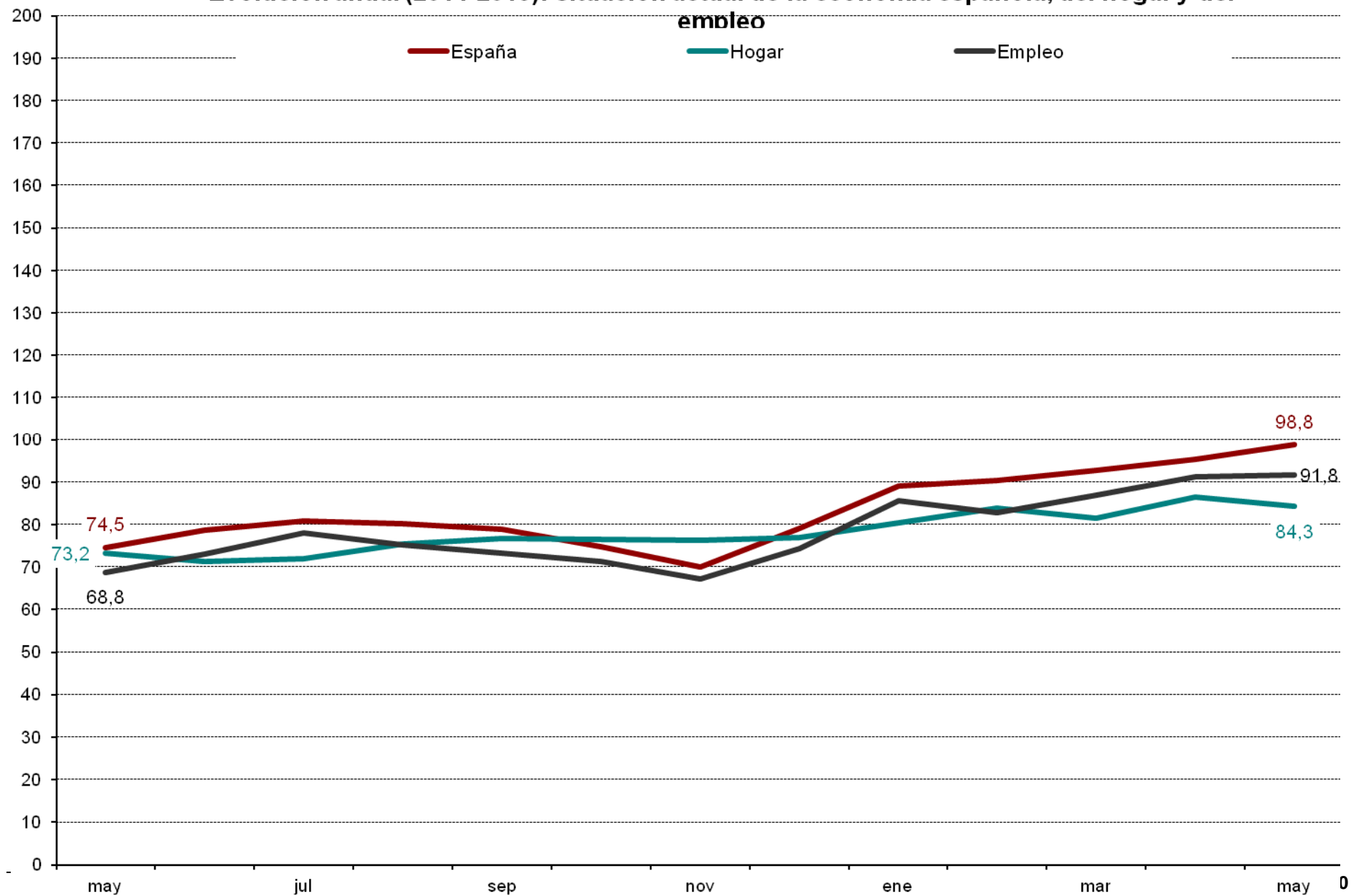

Evolución mensual de las expectativas

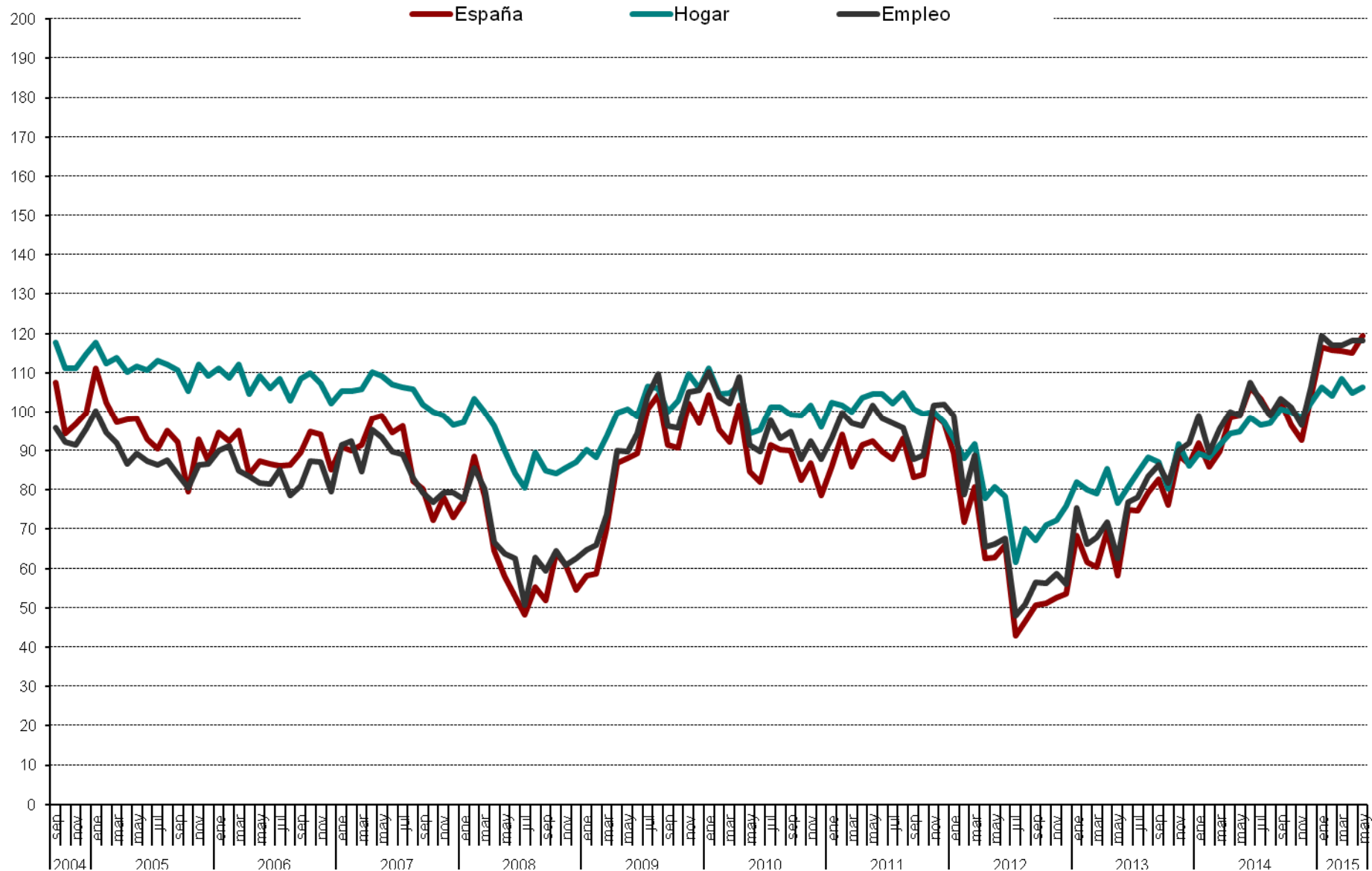

Evolución anual (2014-2015) de las expectativas

— España — Hogar — Empleo

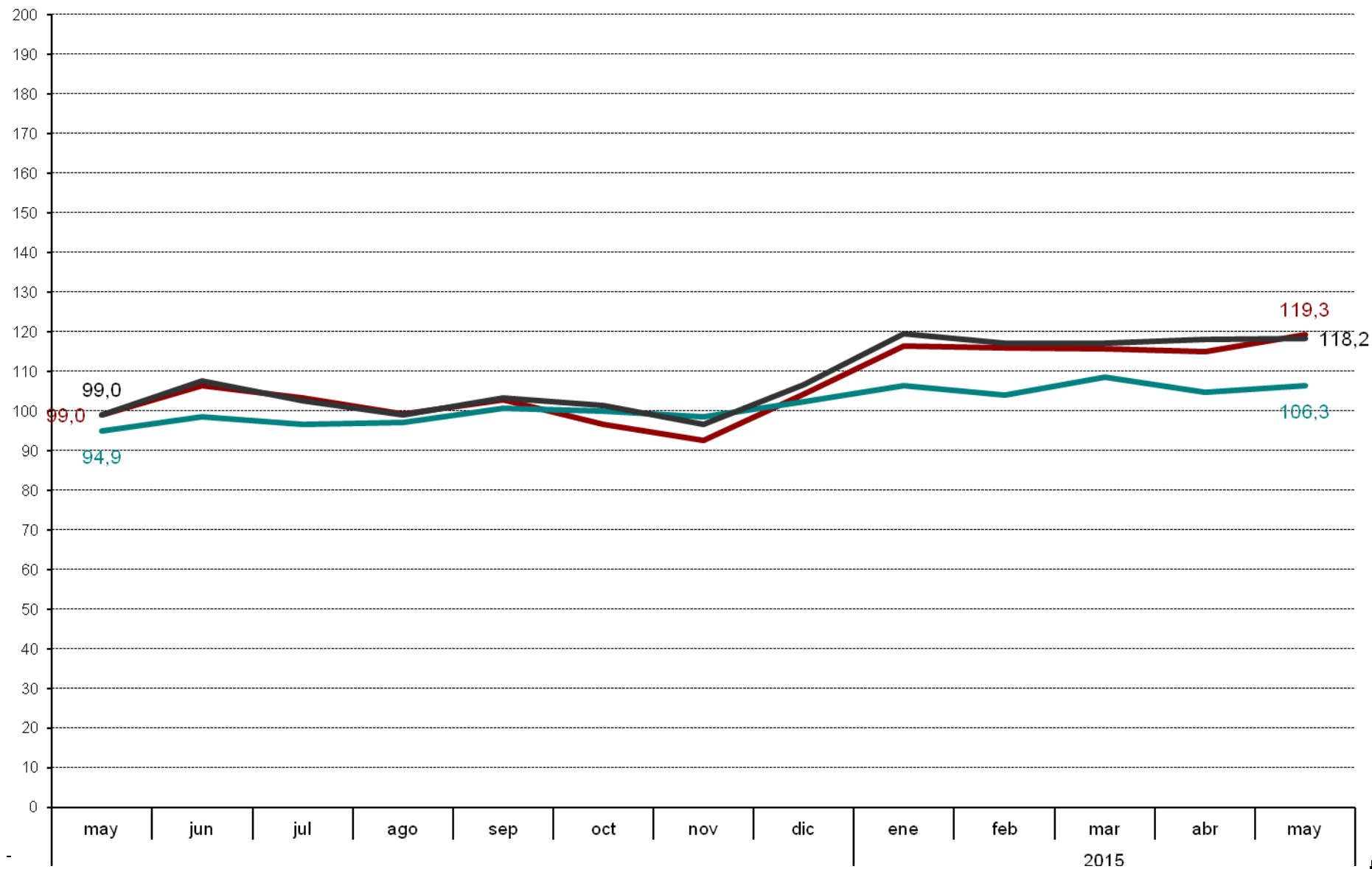

Evolución mensual expectativas sobre precios, t. Interes, ahorro y consumo duradero

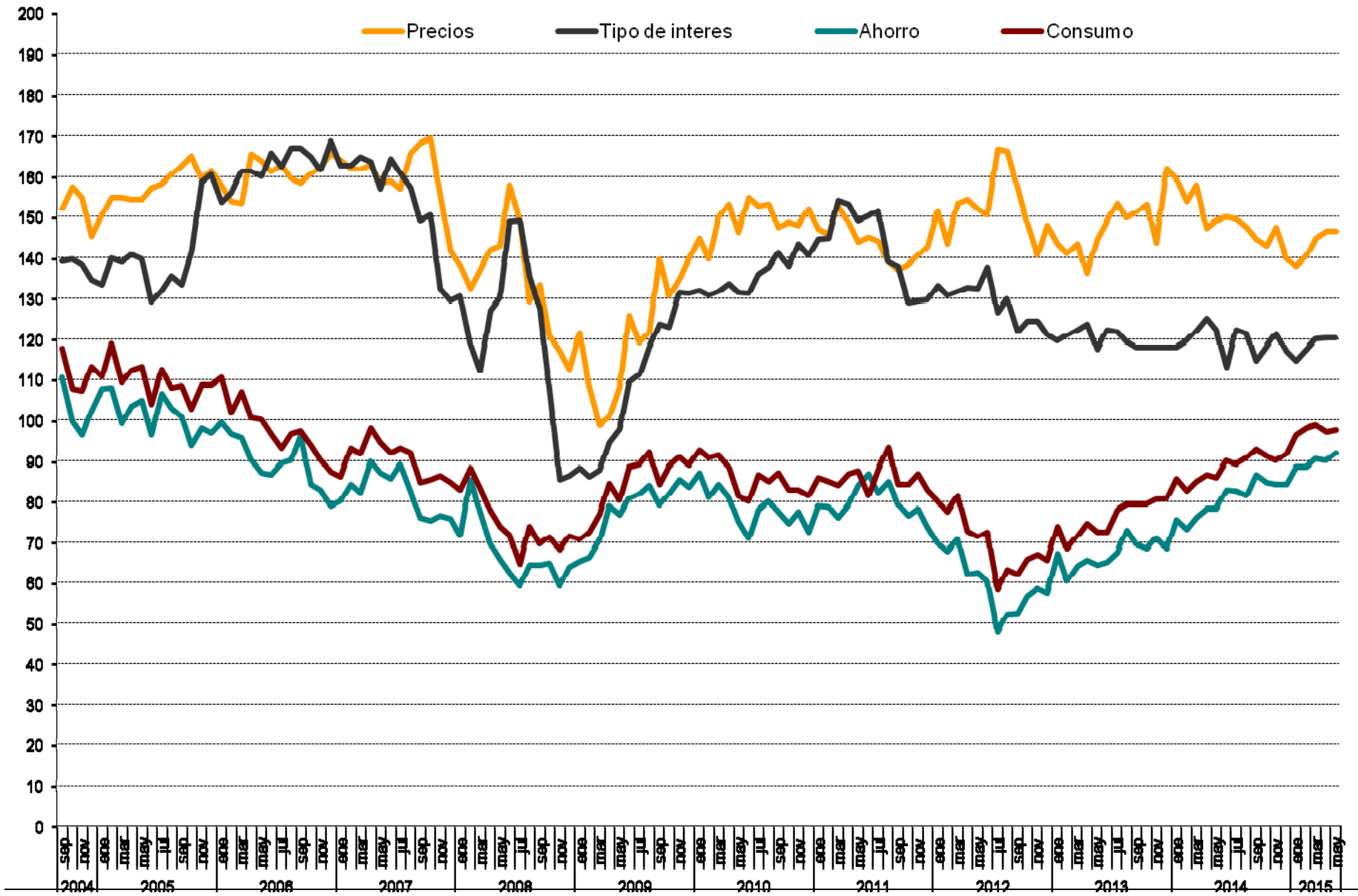

CIS

Centro de Investigaciones Sociológicas

DISTRIBUCIONES MARGINALES

***INDICADOR DE CONFIANZA DEL CONSUMIDOR.
MES DE MAYO***

***Estudio nº 3084
Mayo 2015***

Pregunta 1

En los últimos seis meses, ¿ha adquirido Ud. o algún miembro de su hogar alguno de los siguientes bienes?

	Adquirido entrevistado	Adquirido otra persona de su hogar	NO	N.S	N.C	(N)
Automóvil/moto	4,4	2,3	93,2	0,0	0,0	1510
Muebles para el hogar	10,0	4,1	85,8	0,1	0,0	1510
Electrodomésticos/ordenadores personales	15,0	7,7	77,0	0,4	0,0	1510
Electrodomésticos pequeños	17,5	8,9	72,8	0,7	0,0	1510

Pregunta 2

De las siguientes afirmaciones, ¿cuál diría Ud. que describe mejor la situación económica de su hogar?

Le resulta difícil llegar a final de mes, por lo que han tenido que contraer deudas	7,4
Le resulta difícil llegar a final de mes, por lo que han tenido que echar mano de sus ahorros	12,8
Llega justo a final de mes	42,1
Ahorra un poco de dinero cada mes	33,2
Ahorra bastante dinero cada mes	3,8
N.S.	0,7
N.C.	0,1
(N)	(1510)

Pregunta 3

¿Considera Ud. que la situación económica actual de su hogar es mejor o peor que hace seis meses?

Mejor	12,8	→ (Pregunta 4a)
Igual (<i>NO LEER</i>) ¹	58,2	
Peor	28,5	→ (Pregunta 4b)
N.S.	0,4	
N.C.	0,0	
(N)	(1510)	

¹ Los/as entrevistadores/as no ofrecen las opciones de respuesta “NO LEER”, pero las registran cuando son mencionadas espontáneamente por las personas entrevistadas.

PREGUNTA 4a: SÓLO A QUIENES CONSIDERAN QUE LES VA MEJOR (Pregunta 3)

(N=194)

Pregunta 4a

¿Por qué lo cree así? (Respuesta espontánea)

Mayor capacidad de ahorro familiar	6,7
Situación favorable que prevalece en su sector de trabajo	8,8
Mejora laboral/sueldo	2,1
Disminución del gasto familiar	14,4
Ha cubierto/cubrirá deudas pendientes/pago de hipoteca	6,2
Situación actual/futura del empleo	1,5
Incorporación del entrevistado/miembro del hogar al mercado de trabajo	26,3
Aumento del ingreso familiar	27,8
Su situación actual es de estabilidad/ha mejorado	6,2
Todos los miembros del hogar trabajan	0,5
Situación de la economía general	2,1
Intuición/así lo cree	0,5
Aumento pensión	1,0
N.S.	1,0
N.C.	1,0
(N)	(194)

PREGUNTA 4b: SÓLO A QUIENES CONSIDERAN QUE LES VA PEOR (Pregunta 3)

(N=431)

Pregunta 4b

¿Por qué lo cree así? (Respuesta espontánea)

Alza continuada de precios/inflación	28,8
Mayor endeudamiento familiar	0,9
Situación que prevalece en su sector de trabajo	5,3
Estancamiento del sueldo/laboral	6,3
Dificultades económicas familiares/ingreso insuficiente	12,1
Aumento del gasto familiar	15,8
Situación actual/futura del empleo	1,6
Entrevistado/miembro del hogar está/se quedará en paro	21,8
Impacto del euro	0,2
Disminución del ingreso familiar	23,9
La pensión de jubilación resulta insuficiente	10,7
Disminución de su capacidad de ahorro	3,9
Intuición/así lo cree	0,2
Entrevistado/miembro del hogar se ha jubilado/jubilará	0,2
Pago de hipoteca	0,7
Política económica	3,7
Otros	0,5
N.S.	0,5
N.C.	0,5
(N)	(431)

A TODAS LAS PERSONAS ENTREVISTADAS

Pregunta 5

¿Cuántas personas en su entorno se encuentran en paro y buscando trabajo en la actualidad?

Ninguna	26,0
Una	13,2
Dos	13,2
Tres	9,1
Cuatro	7,0
Cinco	7,3
Seis	4,2
Siete	2,0
Ocho	1,8
Nueve	0,1
Diez	5,1
Más de diez	5,4
N.C.	5,9
(N)	(1510)

Media	3,67
Desviación típica	5,31
(N)	(1421)

Pregunta 6

¿Son más, menos o el mismo número que hace seis meses?

Más	12,8
El mismo número	75,5
Menos	10,2
N.S.	1,5
N.C.	0,0
(N)	(1510)

Pregunta 7

¿Considera Ud. que la situación en España para encontrar/mejorar un puesto de trabajo es mejor o peor que hace seis meses?

Mejor	24,8
Igual (NO LEER) ²	37,7
Peor	33,0
N.S.	4,4
N.C.	0,0
(N)	(1510)

² Los/as entrevistadores/as no ofrecen las opciones de respuesta "NO LEER", pero las registran cuando son mencionadas espontáneamente por las personas entrevistadas.

Pregunta 8

En definitiva, y teniendo en cuenta todo lo anterior, ¿considera Ud. que la situación actual de la economía española es mejor o peor que hace seis meses?

Mejor	30,1
Igual (NO LEER) ³	36,3
Peor	31,3
N.S.	2,2
N.C.	0,1
(N)	(1510)

Pregunta 9

Ahora, mirando hacia el futuro, ¿considera Ud. que la situación en España para encontrar/mejorar un puesto de trabajo dentro de seis meses será mejor o peor que en la actualidad?

Mejor	41,0
Igual (NO LEER) ⁴	24,4
Peor	22,8
N.S.	11,7
N.C.	0,0
(N)	(1510)

Pregunta 10

¿Cree Ud. que sus posibilidades de adquisición de bienes duraderos (coches, muebles, electrodomésticos, ordenadores, etc.; pero nunca viviendas, bienes inmuebles) durante el próximo año serán mayores, menores o iguales que las de este año?

Mayores	13,2
Igual	67,9
Menores	15,5
N.S.	3,4
N.C.	0,1
(N)	(1510)

³ Los/as entrevistadores/as no ofrecen las opciones de respuesta "NO LEER", pero las registran cuando son mencionadas espontáneamente por las personas entrevistadas.

Pregunta 11

¿Cree Ud. que sus posibilidades de ahorro durante el próximo año serán mayores, menores o iguales que las de este año?

Mayores	15,2
Igual	58,5
Menores	23,0
N.S.	3,2
N.C.	0,0
(N)	(1510)

Pregunta 12

¿Considera Ud. que la situación de su hogar dentro de seis meses será mejor o peor que en la actualidad?

Mejor	22,6	→ (Pregunta 13a)
Igual (NO LEER) ⁵	54,2	
Peor	16,3	→ (Pregunta 13b)
N.S.	6,9	
N.C.	0,0	
(N)	(1510)	

PREGUNTA 13a: SÓLO A QUIENES CONSIDERAN QUE LES IRÁ MEJOR (Pregunta 12)

(N=342)

Pregunta 13a

¿Por qué lo cree así? (Respuesta espontánea)

Mayor capacidad de ahorro familiar	7,6
Situación favorable que prevalece en su sector de trabajo	9,6
Mejora laboral/sueldo	4,7
Disminución del gasto familiar	5,8
Ha cubierto/cubrirá deudas pendientes/pago de hipoteca	6,1
Situación actual/futura del empleo	2,3
Incorporación del entrevistado/miembro del hogar al mercado de trabajo	30,7
Aumento del ingreso familiar	15,8
Su situación actual es de estabilidad/ha mejorado	8,2
Todos los miembros del hogar trabajan	1,8
Situación de la economía general	6,7
Intuición/ así lo cree	1,8
Aumento pensión	1,2
Política económica	2,3
Otros	0,3
N.S.	3,8
N.C.	3,8
(N)	(342)

⁵ Los/as entrevistadores/as no ofrecen las opciones de respuesta "NO LEER", pero las registran cuando son mencionadas espontáneamente por las personas entrevistadas.

PREGUNTA 13b: SÓLO A QUIENES CONSIDERAN QUE LES IRÁ PEOR (Pregunta 12)

(N=246)

Pregunta 13b

¿Por qué lo cree así? (Respuesta espontánea)

Alza continuada de precios/inflación	20,3
Mayor endeudamiento familiar	0,8
Situación que prevalece en su sector de trabajo	4,1
Estancamiento del sueldo/laboral	7,3
Dificultades económicas familiares/ingreso insuficiente	13,0
Aumento del gasto familiar	21,1
Situación actual/futura del empleo	5,7
Entrevistado/miembro del hogar está/se quedará en paro	28,0
Disminución del ingreso familiar	10,2
La pensión de jubilación resulta insuficiente	10,6
Disminución de su capacidad de ahorro	0,8
Intuición/así lo cree	0,8
Entrevistado/miembro del hogar se ha jubilado/jubilará	1,2
Pago de hipoteca	0,4
Política económica	4,9
Crisis económica	3,3
N.C.	0,4
(N)	(246)

A TODAS LAS PERSONAS ENTREVISTADAS

Pregunta 14

En definitiva, considerando todo lo anterior, ¿considera Ud. que la situación de la economía española dentro de seis meses será mejor o peor que la actual?

Mejor	41,9
Igual (NO LEER) ⁶	26,8
Peor	22,6
N.S.	8,7
N.C.	0,0
(N)	(1510)

⁶ Los/as entrevistadores/as no ofrecen las opciones de respuesta "NO LEER", pero las registran cuando son mencionadas espontáneamente por las personas entrevistadas.

Pregunta 15

El crecimiento de los precios (o inflación) en España durante este último año ha sido del -0,6% (*) ¿cree Ud. que los precios crecerán durante el próximo año más, menos o igual que en el último año?

Más	51,0
Igual	35,9
Menos	4,3
N.S.	8,8
N.C.	0,0
(N)	(1510)

(*) Se actualiza mensualmente, tasa de *variación interanual* del IPC (información INE).

Pregunta 16

¿Y cree Ud. que durante el próximo año el tipo de interés al que las entidades financieras prestan el dinero, subirá, bajará o se mantendrá?

Subirá	30,3
Se mantendrá	45,1
Bajará	9,8
N.S.	14,6
N.C.	0,2
(N)	(1510)

Pregunta 17

En términos generales, ¿cree Ud. que el precio de la vivienda durante el próximo año subirá, bajará o se mantendrá?

Subirá	36,1
Se mantendrá	44,2
Bajará	13,5
N.S.	6,0
N.C.	0,1
(N)	(1510)

Pregunta 18

Ud. personalmente ¿tiene planes de comprar vivienda en el próximo año?

Sí	3,9
No	95,4
N.S.	0,7
N.C.	0,0
(N)	(1510)

Pregunta 19

Sexo:

Hombre	48,7
Mujer	51,3
(N)	(1510)

Pregunta 20

¿Cuántos años cumplió Ud. en su último cumpleaños?

16-24	10,5
25-34	16,1
35-44	20,2
45-54	17,9
55-64	13,7
65 y +	21,5
(N)	(1510)

Pregunta 21

¿Ha ido Ud. a la escuela o cursado algún tipo de estudios?

No, es analfabeto/a	0,5	
No, pero sabe leer y escribir	1,3	
Sí, ha ido a la escuela	98,1	→ (Preguntas 22a y 22b)
N.C.	0,0	
(N)	(1510)	

PREGUNTAS 22a Y 22b: SÓLO A QUIENES HAN IDO A LA ESCUELA (Pregunta 21)

(N=1482)

Pregunta 22a

¿Cuáles son los estudios de más alto nivel que Ud. ha completado obteniendo el correspondiente título oficial?

Menos de 5 años de escolarización	1,7
Educación primaria	7,7
Cualificación profesional grado inicial (FP grado inicial)	0,9
Educación secundaria inferior	27,1
FP de grado medio	8,3
Bachillerato	16,9
FP de grado superior	9,6
Estudios universitarios medios	9,6
Estudios universitarios superiores	15,5
Estudios oficiales de posgrado y doctores	2,6
Otros	0,0
N.C.	0,1
(N)	(1482)

Pregunta 22b

¿Y esta Ud. cursando estudios oficiales en la actualidad? ¿Cuáles?

Educación primaria	0,2
Cualificación profesional grado inicial (FP grado inicial)	0,1
Educación secundaria inferior	0,5
FP de grado medio	1,1
Bachillerato	1,9
FP de grado superior	1,1
Estudios universitarios medios	1,3
Estudios universitarios superiores	3,6
Estudios oficiales de posgrado y doctores	1,8
Otros	0,5
No	87,7
N.C.	0,0
(N)	(1482)

A TODAS LAS PERSONAS ENTREVISTADAS

Pregunta 23: Recodificación Nivel de estudios reglados (P21 y P22a)

Nivel de estudios:

Sin estudios	3,5
Primaria	7,5
Secundaria inferior	26,6
Secundaria superior	16,6
F.P.	18,5
Universitarios	27,2
Otros	0,0
N.C.	0,1
(N)	(1510)

Pregunta 24

¿Cuál es su estado civil?

Casado/a	53,8
Soltero/a	33,0
Viudo/a	7,1
Separado/a	2,5
Divorciado/a	3,6
N.C.	0,0
(N)	(1510)

Pregunta 25

¿Actualmente cuántas personas además de Ud. conviven en su hogar?

Vive solo	10,8	→ (Pregunta 27)
Una	29,9	
Dos	24,8	
Tres	26,5	
Cuatro	5,9	
Más de cuatro	2,1	
N.C.	0,0	→ (Pregunta 27)
(N)	(1510)	
<hr/>		
Media	1,95	
Desviación típica	1,24	
(N)	(1510)	

PREGUNTAS 25a, 25b Y 26: SÓLO A QUIENES VIVEN CON ALGUNA PERSONA (Pregunta 25)
(N=1347)

Pregunta 25a

¿Y está Ud. viviendo....?

Con su cónyuge o pareja	69,6
Con sus hijos	46,0
Con su padre y/o madre	23,9
Con hermanos o hermanas (con o sin otros ascendientes/parientes)	18,4
Con amigos o compañeros de trabajo	1,8
Otra situación (cuidadores, servicio doméstico, etc.)	0,7
N.C.	0,1
(N)	(1347)

Pregunta 25b

Incluyéndose a Ud., ¿cuántas personas en su hogar tienen ingresos de trabajo o de rentas o de pensiones o subsidios?

Ninguna persona	1,1
1 persona	31,3
2 personas	54,6
3 personas	9,9
4 personas	2,4
Más de 4 personas	0,4
N.C.	0,2
(N)	(1347)
<hr/>	
Media	1,83
Desviación típica	0,75
(N)	(1344)

Pregunta 26

¿Quién es la persona que aporta más ingresos a su hogar?

La persona entrevistada	37,3
Otra persona	51,2
La persona entrevistada y otra, casi a partes iguales (NO LEER) ⁷	10,5
N.C.	1,0
(N)	(1347)

A TODAS LAS PERSONAS ENTREVISTADAS

Pregunta 27

Pensando en los ingresos netos que por todos los conceptos entran en su hogar cada mes, incluyendo los suyos, ¿en cuál de los siguientes tramos que voy a leerle se situaría Ud.?

Menos de 1.100 euros	26,1
De 1.100 a 1.800 euros	34,0
De 1.801 a 2.700 euros	18,6
De 2.701 a 3.900 euros	9,0
Más de 3.900 euros	4,5
N.C.	7,8
(N)	(1510)

Pregunta 28

¿En cuál de las siguientes situaciones se encuentra Ud. actualmente?

Trabaja (por cuenta propia o por cuenta ajena)	44,9
Jubilado/a o pensionista (anteriormente ha trabajado)	18,5
Pensionista (anteriormente no ha trabajado)	3,2
Parado/a y ha trabajado antes	13,3
Parado/a y busca su primer empleo	1,4
Estudiante	9,1
Trabajo doméstico no remunerado	9,3
Otra situación	0,3
N.C.	0,0
(N)	(1510)

⁷ Los/as entrevistadores/as no ofrecen las opciones de respuesta "NO LEER", pero las registran cuando son mencionadas espontáneamente por las personas entrevistadas.

Pregunta 29

¿Puede Ud. autoubicarse ideológicamente en una escala del 1 al 10, siendo el 1 la izquierda y el 10 la derecha?

Izquierda 1	10,9
2	3,4
3	10,1
4	9,1
5	26,3
6	7,0
7	7,3
8	4,2
9	0,9
Derecha 10	3,7
N.S.	10,5
N.C.	6,5
(N)	(1510)
<hr/>	
Media	4,68
Desviación típica	2,27
(N)	(1253)

Pregunta 30

¿Tiene Ud. la nacionalidad española desde que nació o la ha adquirido con posterioridad?

Desde que nació	92,6
La ha adquirido con posterioridad	3,2
No tiene nacionalidad española	4,0
N.C.	0,1
(N)	(1510)

→ (Pregunta 31)

Pregunta 30a

¿Cómo definiría Ud. su manejo del castellano?

Lo habla un poco	1,8
Lo habla más o menos bien	22,9
Lo habla con fluidez	11,9
Lo habla como si fuera nativo/a	13,8
Es su idioma materno	49,5
N.C.	0,0
(N)	(109)

PREGUNTA 31: SÓLO A QUIENES TIENEN LA NACIONALIDAD ESPAÑOLA (Pregunta 30)

(N=1448)

Pregunta 31

¿Me podría decir si en las elecciones generales del 20 de noviembre de 2011...?

Fue a votar y votó	75,2
No tenía edad para votar	6,4
Fue a votar pero no pudo hacerlo	0,5
No fue a votar porque no pudo	2,6
Prefirió no votar	13,3
No recuerda	1,7
N.C.	0,3
(N)	(1448)

Pregunta 31a

¿Y podría decirme a qué partido o coalición votó Ud.?

PP (Partido Popular)	23,8
PSOE (Partido Socialista Obrero Español)	23,5
IU (Izquierda Unida) / ICV (Iniciativa per Catalunya Verds en Cataluña)	6,3
UPyD (Unión, Progreso y Democracia)	2,8
CiU (Convergència i Unió)	1,8
Amaiur	0,1
PNV (Partido Nacionalista Vasco)	1,0
ERC (Esquerra Republicana de Catalunya)	1,4
BNG (Bloque Nacionalista Galego)	0,4
CC-NC (Coalición Canaria-Nueva Canarias)	0,5
Compromís-Equo	0,4
FAC (Foro Asturias / Foro de Ciudadanos)	0,1
Geroa Bai	0,0
Otros partidos	1,7
En blanco	2,3
Voto nulo	1,4
No recuerda	8,6
N.C.	23,9
(N)	(1089)

A TODAS LAS PERSONAS ENTREVISTADAS

Pregunta 32

Por último, ¿la vivienda en la que Ud. vive es....?

En propiedad por compra y está totalmente pagada	45,8
En propiedad por compra y con pagos o hipotecas pendientes	31,0
En alquiler	12,3
En propiedad por herencia o donación	7,1
Cedida gratis o a bajo precio por un familiar, la empresa, etc.	2,3
Otra forma, ¿cuál?	0,4
N.S.	0,9
N.C.	0,3
(N)	(1510)

Pregunta 33: Recodificación Régimen de tenencia de la vivienda (P32)

Régimen de tenencia de la vivienda

Propietarios/as	52,8
Propietarios/as con hipoteca	31,0
En alquiler	12,3
Otra situación	2,6
N.S.	0,9
N.C.	0,3
(N)	(1510)