

CIS

Centro de Investigaciones Sociológicas

INDICADOR DE CONFIANZA DEL CONSUMIDOR. MES DE JUNIO

AVANCE DE RESULTADOS

Estudio nº 3103
Junio 2015

CIS

Centro de Investigaciones Sociológicas

FICHA TÉCNICA

***INDICADOR DE CONFIANZA DEL CONSUMIDOR.
MES DE JUNIO***

***Estudio nº 3103
Junio 2015***

Ámbito:

Nacional.

Universo:

Población residente de ambos sexos de 16 años y más.

Tamaño de la muestra:

Diseñada: 1.510 entrevistas, con la siguiente distribución por tipo de teléfono:

Teléfonos fijos: 1.200

Teléfonos móviles que no disponen de teléfono fijo: 310

Realizada: 1.510 entrevistas, con la siguiente distribución por tipo de teléfono:

Teléfonos fijos: 1.200

Teléfonos móviles que no disponen de teléfono fijo: 310

Afijación:

Proporcional.

Ponderación:

No procede.

Procedimiento de muestreo:

Con los teléfonos fijos se lleva a cabo un muestreo bietápico estratificado, con selección de las unidades primarias de muestreo (hogares) a través de una selección aleatoria de teléfonos - teléfonos fijos de los hogares disponibles en las guías- y de las unidades últimas (individuos) según cuotas cruzadas de sexo y edad y cuota de actividad (ocupado, parado y resto).

Con los teléfonos móviles se procede al marcado aleatorio de números (RDD) aplicándose en la selección de los individuos las mismas cuotas que en los teléfonos fijos.

Los estratos se han formado por el cruce de las 17 comunidades autónomas, junto con las ciudades autónomas de Ceuta y Melilla, con el tamaño de hábitat de los municipios dividido en 7 categorías: menor o igual de 2.000 habitantes; de 2.001 a 10.000; de 10.001 a 50.000; de 50.001 a 100.000; de 100.001 a 400.000; de 400.001 a 1.000.000; y más de 1.000.000 de habitantes.

Los cuestionarios se han aplicado mediante entrevista telefónica personal.

Error muestral:

Para un nivel de confianza del 95,5% (dos sigmas) y $P = Q$, el error real es de $\pm 2,6\%$ para el conjunto de la muestra y en el supuesto de muestreo aleatorio simple.

Fecha de realización:

Del 15 al 19 de junio de 2015.

CIS

Centro de Investigaciones Sociológicas

INDICADOR DE CONFIANZA DEL CONSUMIDOR. MES DE JUNIO

EVOLUCIÓN DE INDICADORES

Estudio nº 3103

Junio 2015

El Indicador mensual de Confianza del Consumidor (ICC) ha sido elaborado en España por el Instituto de Crédito Oficial entre los años 2004 y 2011. Desde noviembre de 2011 el ICC lo elabora el Centro de Investigaciones Sociológicas a partir de una encuesta realizada por GfK Emer Ad Hoc Research a 1.400 consumidores, muestra que se amplió a 1.510 en septiembre de 2014.

El ICC se calcula como media aritmética de los balances de la **situación actual** de la economía familiar, de la economía española y del empleo, respecto a la que existía hace seis meses, y de las **expectativas** respectivas para los próximos seis meses.

El ICC, como los indicadores de situación actual y de expectativas, puede tomar valores que oscilan entre 0 y 200. Por encima de 100, indica una percepción positiva de los consumidores y por debajo de 100 una percepción negativa.

En el siguiente enlace se puede consultar una explicación más detallada del ICC y su metodología:

http://www.cis.es/cis/opencms/ES/13_Indicadores/Indicadores/ICC/index.jsp

Comentarios al ICC del mes de junio de 2015

	Jun 2014	Jul 2014	Ago 2014	Sep 2014	Oct 2014	Nov 2014	Dic 2014	Ene 2015	Feb 2015	Mar 2015	Abr 2015	May 2015	Jun 2015
INDICADOR CONFIANZA CONSUMIDOR	89,3	88,9	87,7	89,3	86,8	83,6	90,6	99,6	99,0	100,4	101,8	103,1	101,4
INDICADOR DE SITUACIÓN ACTUAL	74,4	77,0	77,0	76,3	74,2	71,2	76,8	85,1	85,7	87,1	91,0	91,6	90,7
INDICADOR DE EXPECTATIVAS	104,2	100,8	98,4	102,2	99,3	95,9	104,3	114,1	112,3	113,7	112,6	114,6	112

- El ICC del mes de junio se sitúa en 101,4 puntos, 1,7 puntos por debajo del dato del mes anterior. Este retroceso del ICC se produce por el descenso en la valoración de la situación actual, que pierde 0,9 puntos, y especialmente por la pérdida de 2,6 puntos que registra el índice de expectativas.

En relación al mes de junio del pasado año el avance sigue siendo muy significativo; el incremento alcanza los 12,1 puntos, con ganancias superiores en términos absolutos para la valoración de la situación actual de 16,3 puntos, frente a las expectativas que crecen 7,8 puntos. En términos porcentuales el perfil de la evolución registrada es muy similar: el ICC aumenta un 11,9% como resultado de un crecimiento del 18% en la valoración de la situación actual y del 7% en las expectativas.

Expresado en tasas de variación, respecto al pasado mes de mayo el ICC retrocede 0,02 en términos absolutos o un 1,6 en porcentaje, mientras que la tasa interanual crece un 13,5% en relación al mismo mes de 2014. Por último, tomando como base enero de 2005, el ICC se encuentra en estos momentos 3,5 puntos por encima de los valores que se obtuvieron en ese momento, mientras que en junio del pasado año esa misma diferencia se situaba en -9,3 puntos.

En términos trimestrales el ICC alcanza en este segundo trimestre del año un nuevo máximo, se sitúa en 102,1 puntos, un 2,4% por encima del conseguido en el trimestre anterior. Además, el índice de situación actual, que alcanza los 91,1 puntos, supera el mayor valor registrado hasta ahora (87,1 puntos en el segundo trimestre de 2007) y crece un 6% respecto al anterior trimestre. Por su parte, el índice de expectativas, que alcanzó su máximo en el primer trimestre de este año, experimenta un ligero retroceso del 0,3%.

En relación al mismo trimestre del pasado año los avances son muy notables: el ICC de este trimestre crece un 19,6%, el índice de situación actual se incrementa hasta un 28,4% y el índice de expectativas supera en un 13,3% al obtenido en el mismo período de 2014.

- **El índice de valoración de la situación actual** se sitúa en junio en 90,7 puntos, con un descenso de 0,9 puntos en relación al obtenido el pasado mes de mayo. Este ligero retroceso en la valoración de la situación actual es el resultado de tres comportamientos muy diferentes: una pérdida de 3,4 puntos en la valoración de la situación económica general, que queda neutralizada, en parte, por el aumento de 1,2 puntos en la valoración de la situación actual de los hogares, mientras que la situación del empleo se mantiene prácticamente estable con un pequeño descenso de 0,8 puntos.

En relación a los datos de junio de 2014 la evolución es muy positiva y refleja también las diferencias ya señaladas entre sus tres componentes. La valoración de la situación económica del país es hoy 16,9 puntos superior, las opciones que ofrece el mercado de trabajo se valoran 18 puntos por encima del valor de hace un año y la situación en los hogares ha mejorado en 14,2 puntos desde entonces. Si analizamos los incrementos en términos relativos las diferencias siguen siendo muy significativas: desde mayo de 2014 la valoración de las posibilidades del mercado de trabajo ha crecido un 24,7%, la valoración de la situación económica general aumenta un 21,4%, y el progreso respecto a la situación de los hogares alcanza el 19,9%.

En términos trimestrales, a pesar del retroceso de este último mes, la evolución sigue siendo muy positiva. La valoración de la situación económica crece un 6,1% respecto al primer trimestre del año y un 23,9% en relación al mismo trimestre de 2014. La evolución del mercado de trabajo se valora un 6,7% por encima del dato del trimestre anterior y un 24,7% más respecto al segundo trimestre del pasado año. Por último, la situación de los hogares refleja una evolución igualmente positiva, pero siempre con avances más modestos: crece un 4,1% respecto al trimestre anterior y un 17,5% desde el mismo trimestre de 2014.

- **El índice de expectativas** llega en este mes a los 112 puntos, retrocediendo 2,6 puntos respecto al mes precedente. La evolución de sus tres componentes no es homogénea, presenta fuertes retrocesos en las expectativas sobre la situación económica (-4 puntos) y del mercado de trabajo (-4,6 puntos) junto con un ligero avance en las expectativas de los hogares, +0,9 puntos. Esta evolución resulta muy similar a la comentada en relación al índice de situación actual y que se ha repetido a lo largo de los últimos meses. En conjunto, la situación de los hogares es el componente más estable de los índices; venía situándose por encima del resto hasta la recuperación registrada a partir de finales de 2012, que ha roto esta pauta, quedando la situación de los hogares por detrás de los otros componentes, tanto en la situación actual como en las expectativas, desde finales de 2014.

En términos interanuales, los datos de expectativas continúan presentando una evolución muy favorable y muestran las mismas pautas comentadas anteriormente. Desde junio del pasado año, las expectativas respecto a la situación económica del país se han incrementado en 8,9 puntos, mientras que las de los hogares crecen en 8,6 puntos y las referidas al mercado de trabajo avanzan 6 puntos. En porcentaje, las expectativas respecto de la situación económica general han crecido en el último año un 8,4%, las referidas al empleo un 5,6% y las de los hogares un 8,7%.

En términos trimestrales las expectativas también ofrecen un perfil dispar: muy positivo en términos interanuales y estable o ligeramente a la baja respecto al trimestre anterior. Así, las expectativas sobre la situación económica crecen un 0,5% respecto al primer trimestre de este año y un 15% en relación al mismo trimestre de 2014. Las expectativas sobre el mercado de trabajo retroceden este trimestre un 1,2%, mientras que muestran un crecimiento del 14,1% en relación al mismo trimestre de hace un año. Finalmente, las expectativas de los hogares retroceden un escaso 0,2% en relación al trimestre precedente y aumentan un 10,6% respecto al mismo trimestre de 2014.

- Finalmente, y como información adicional al ICC, la evolución de **las expectativas en relación a los precios, tipos de interés, las posibilidades de ahorro de los hogares y la compra de bienes duraderos** muestra un desarrollo muy similar al comentado hasta ahora sobre el ICC. En términos trimestrales, se observa una cierta estabilidad (-0,2%) en las expectativas de consumo de bienes duraderos y un crecimiento de las expectativas de ahorro (+2,1%) en relación al trimestre anterior, mientras que los incrementos respecto al mismo trimestre de 2014 alcanzan el 11,4% para el consumo y un 14,1% en el ahorro. Por su parte, las expectativas respecto al crecimiento de los precios y el tipo de interés siguen un curso positivo y notable respecto del trimestre anterior de 2015 (con variaciones del 4,2% y 3,4% respectivamente) y mixto respecto del mismo trimestre del año anterior (-1,2% y 1% respectivamente).

Evolución del ICC, I. situación actual e I. de expectativas

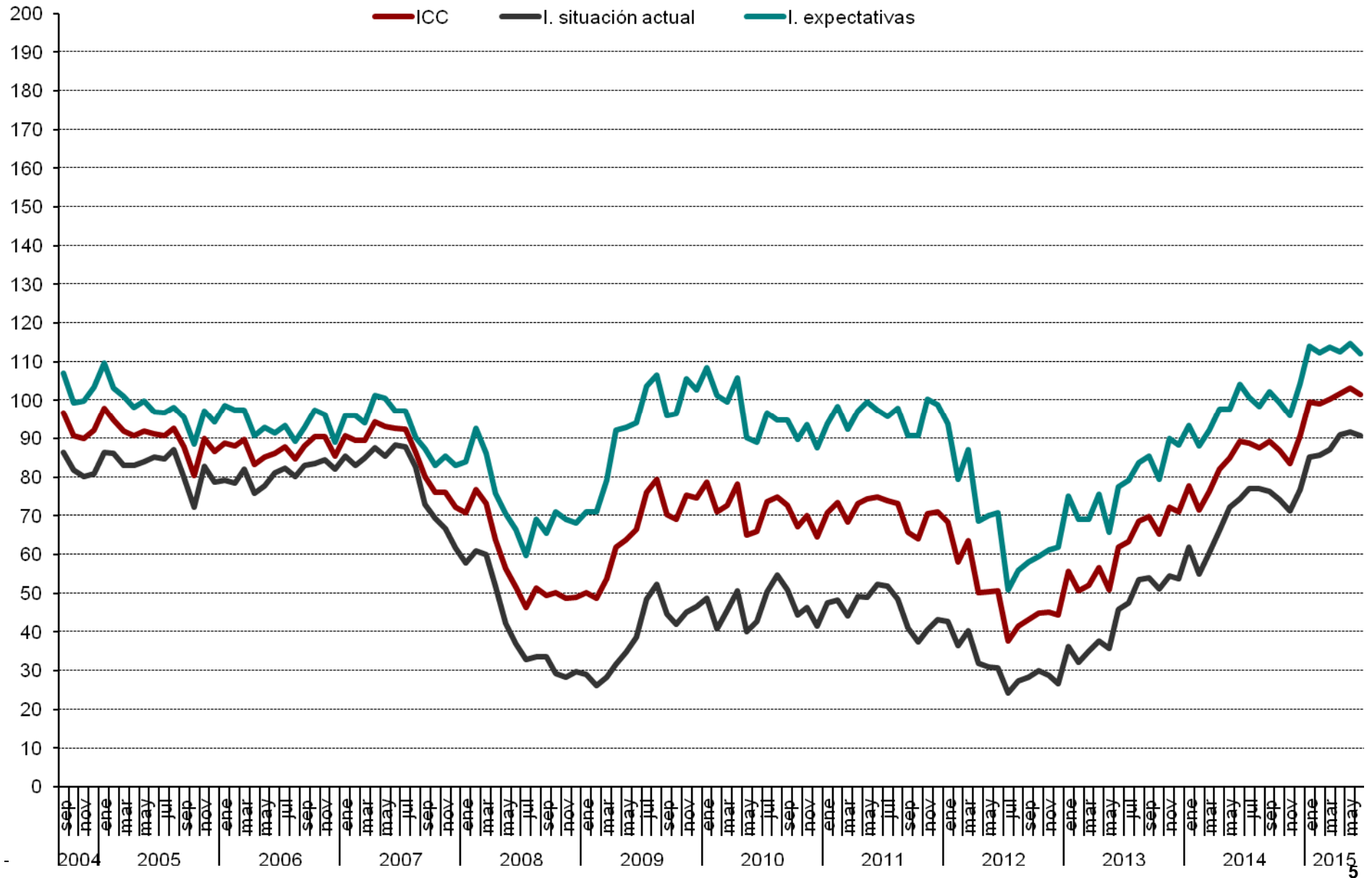

Evolución anual (2014-2015) del ICC

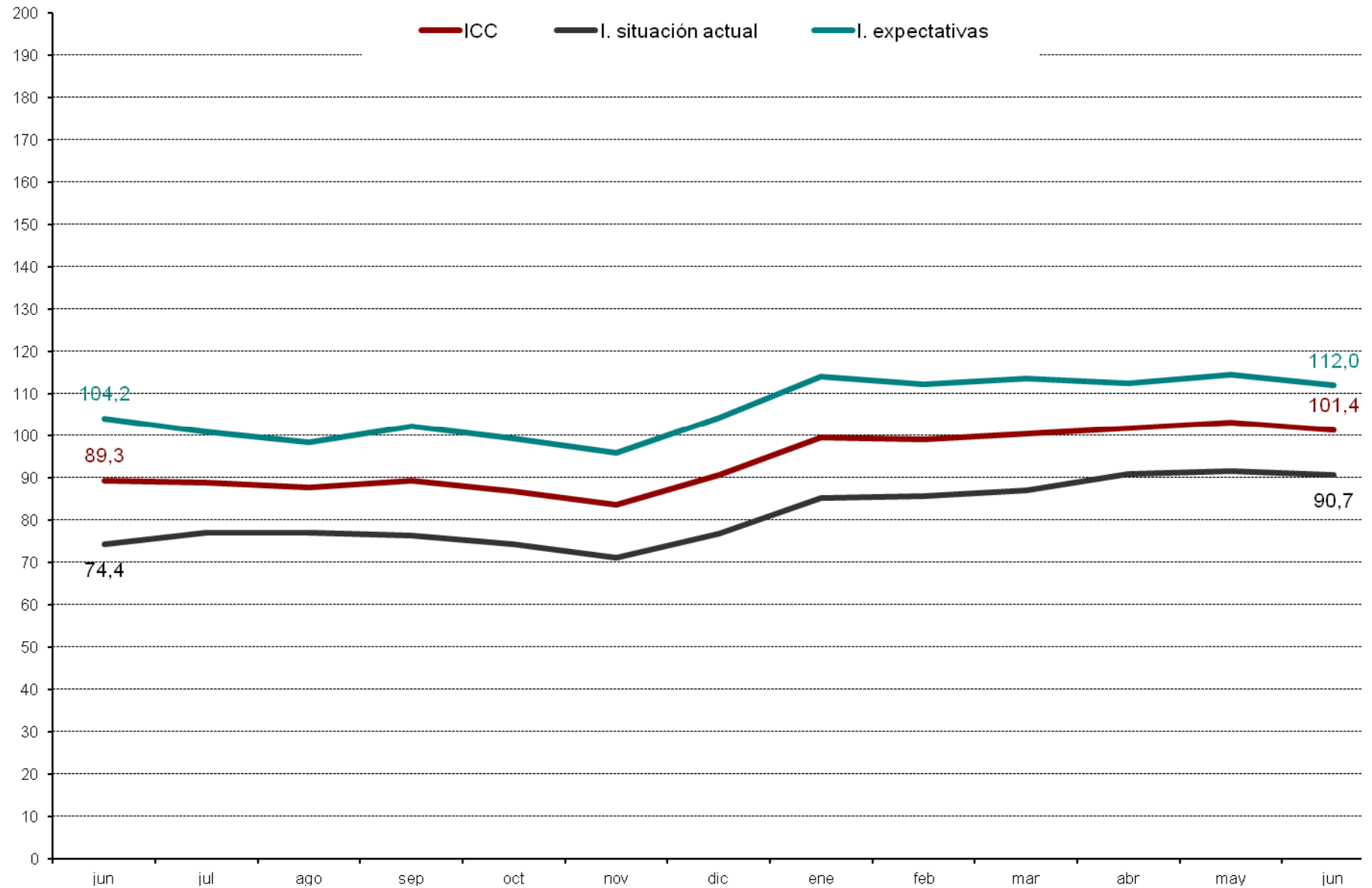

ICC tasa Interanual (en %)

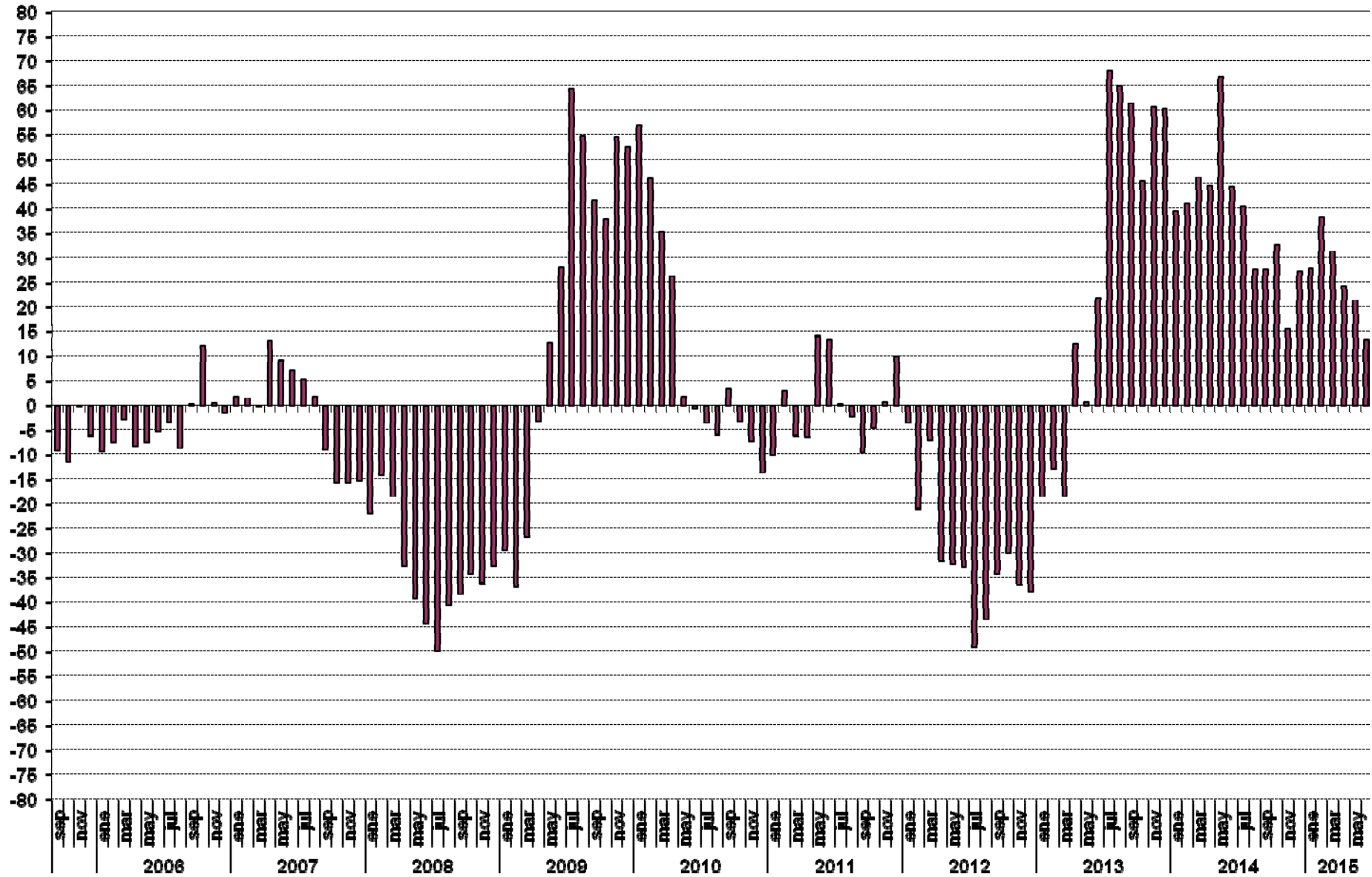

ICC (eje derecho) y tasa de variación en % (eje izquierdo). Base = enero 2005 = 0 Izq. y 100 dcha.

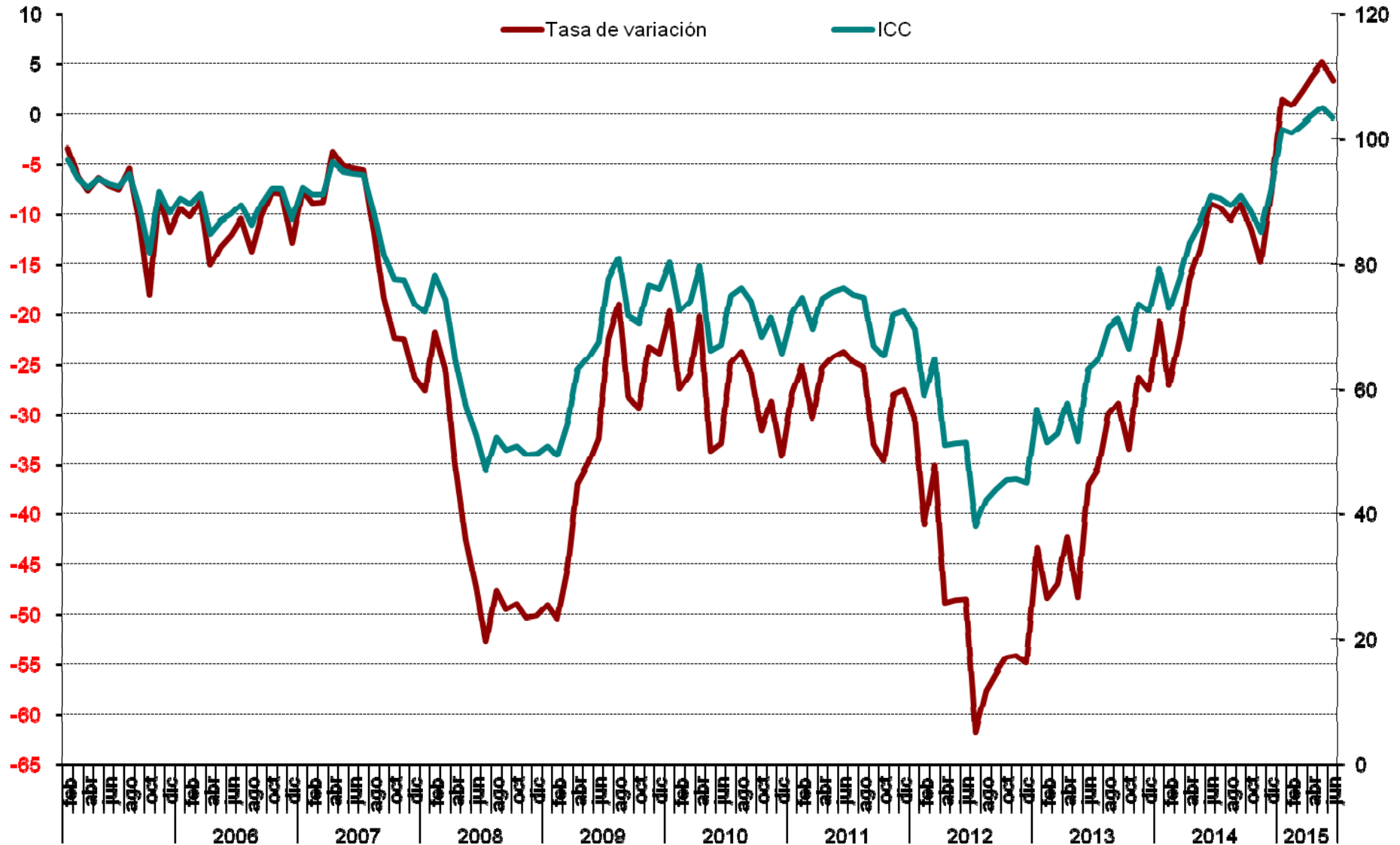

Evolución trimestral del ICC, I. situación actual e I. de expectativas

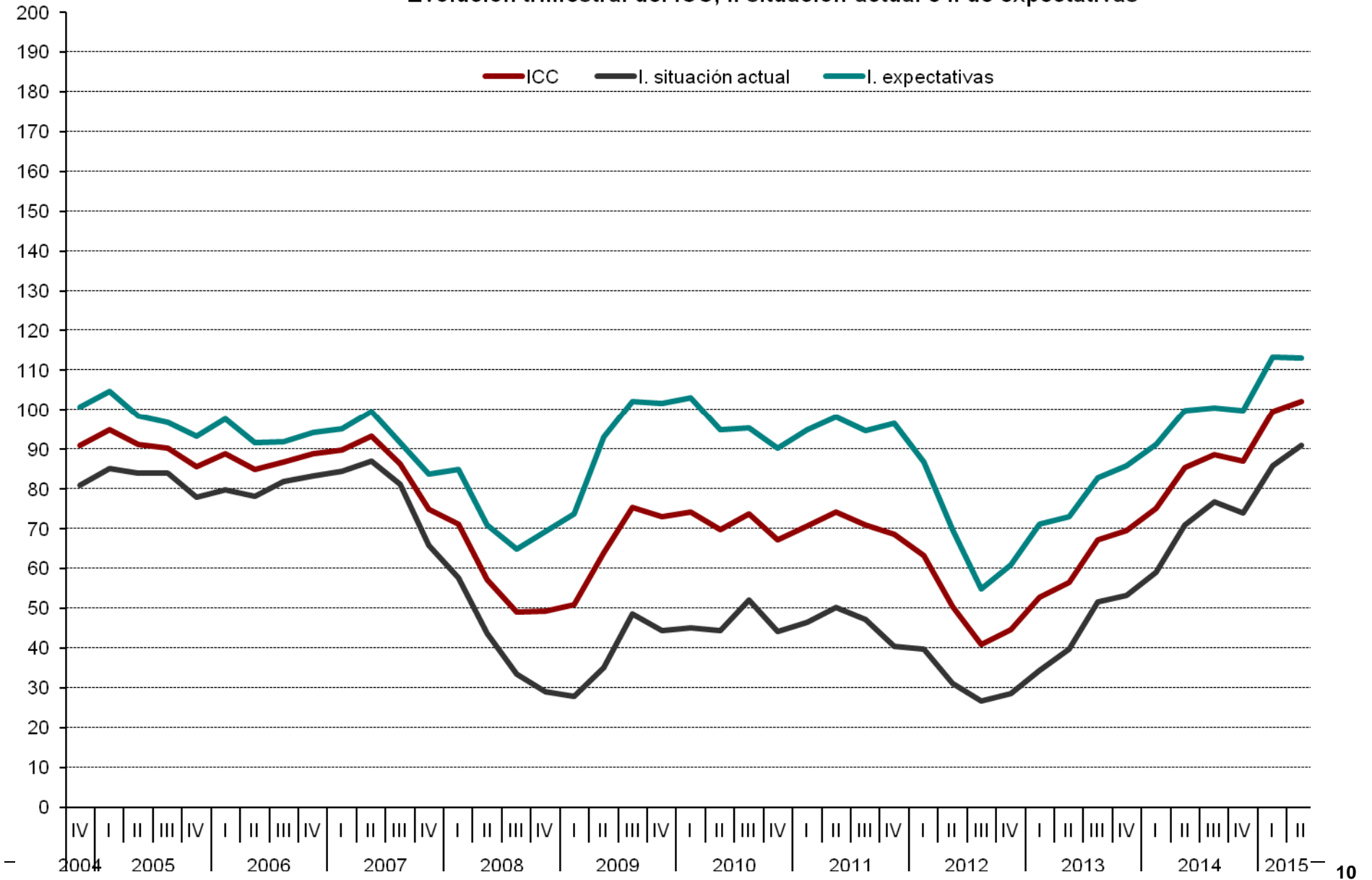

AÑO	Trimestre	ICC	I. Situación actual	I. Expectativas
2004	IV	90,9	81,0	100,9
2005	I	94,9	85,2	104,7
	II	91,2	84,1	98,4
	III	90,4	84,0	96,8
	IV	85,6	77,9	93,4
2006	I	88,8	79,8	97,8
	II	84,9	78,2	91,6
	III	86,8	81,8	91,9
	IV	88,8	83,4	94,2
2007	I	89,9	84,4	95,3
	II	93,4	87,1	99,7
	III	86,4	81,2	91,6
	IV	74,9	65,9	83,8
2008	I	71,2	57,6	84,9
	II	57,3	43,6	71,0
	III	49,1	33,4	64,8
	IV	49,3	29,1	69,4
2009	I	50,8	27,9	73,8
	II	64,0	35,0	93,0
	III	75,3	48,5	102,1
	IV	73,1	44,5	101,6
2010	I	74,2	45,1	103,2
	II	69,7	44,4	95,0
	III	73,8	52,0	95,5
	IV	67,2	44,1	90,3
2011	I	70,8	46,6	94,9
	II	74,1	50,2	98,1
	III	71,0	47,1	94,8
	IV	68,5	40,4	96,7
2012	I	63,3	39,8	86,8
	II	50,5	31,2	69,8
	III	40,8	26,6	54,9
	IV	44,7	28,5	60,9
2013	I	52,8	34,4	71,2
	II	56,4	39,8	73,0
	III	67,2	51,6	82,8
	IV	69,5	53,1	85,9
2014	I	75,2	59,1	91,2
	II	85,4	70,9	99,8
	III	88,6	76,8	100,5
	IV	87,0	74,1	99,8
2015	I	99,7	86,0	113,4
	II	102,1	91,1	113,1

ICC Tasa trimestral (2005-2014) %

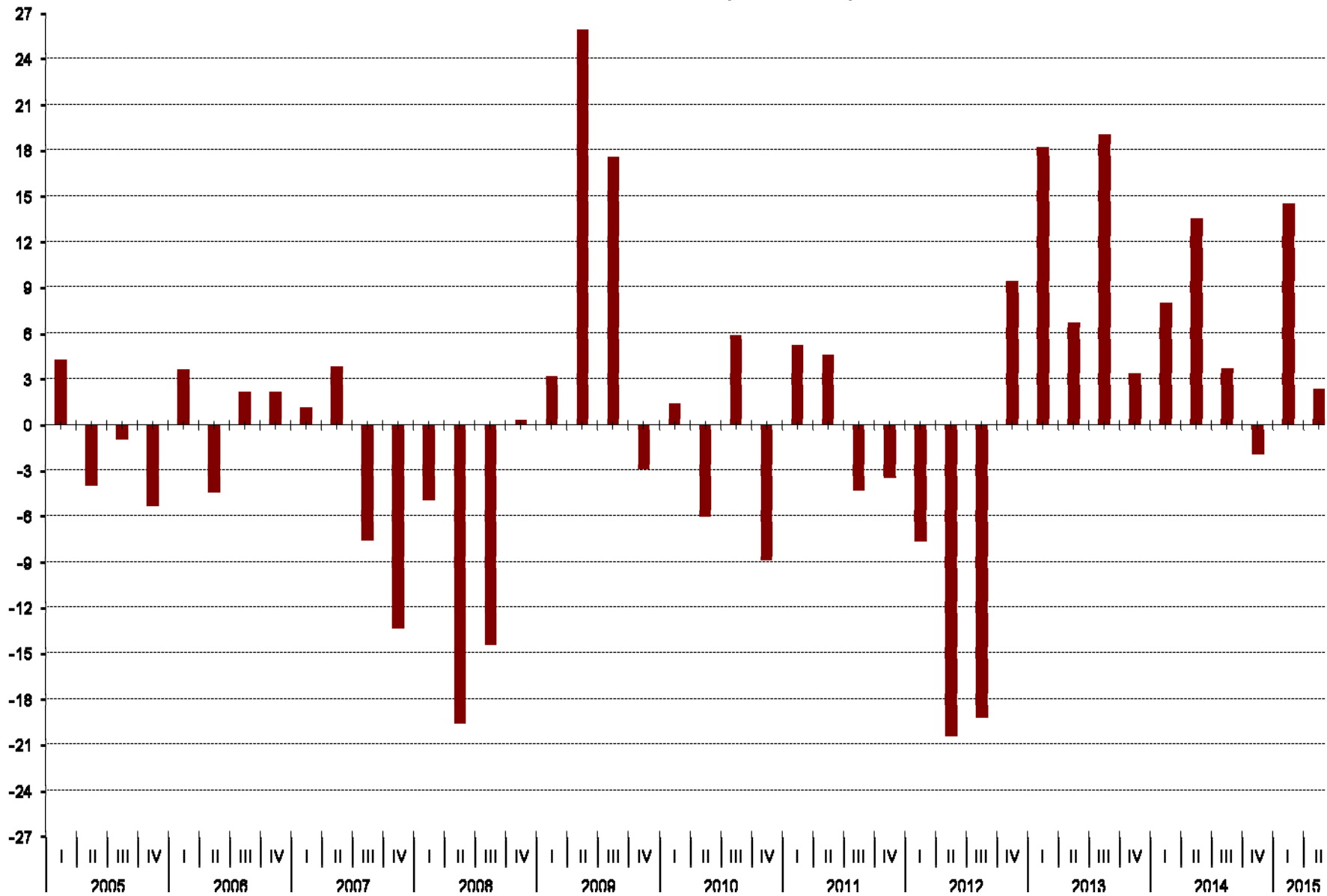

ICC Tasa trimestral Interanual 2005-2014

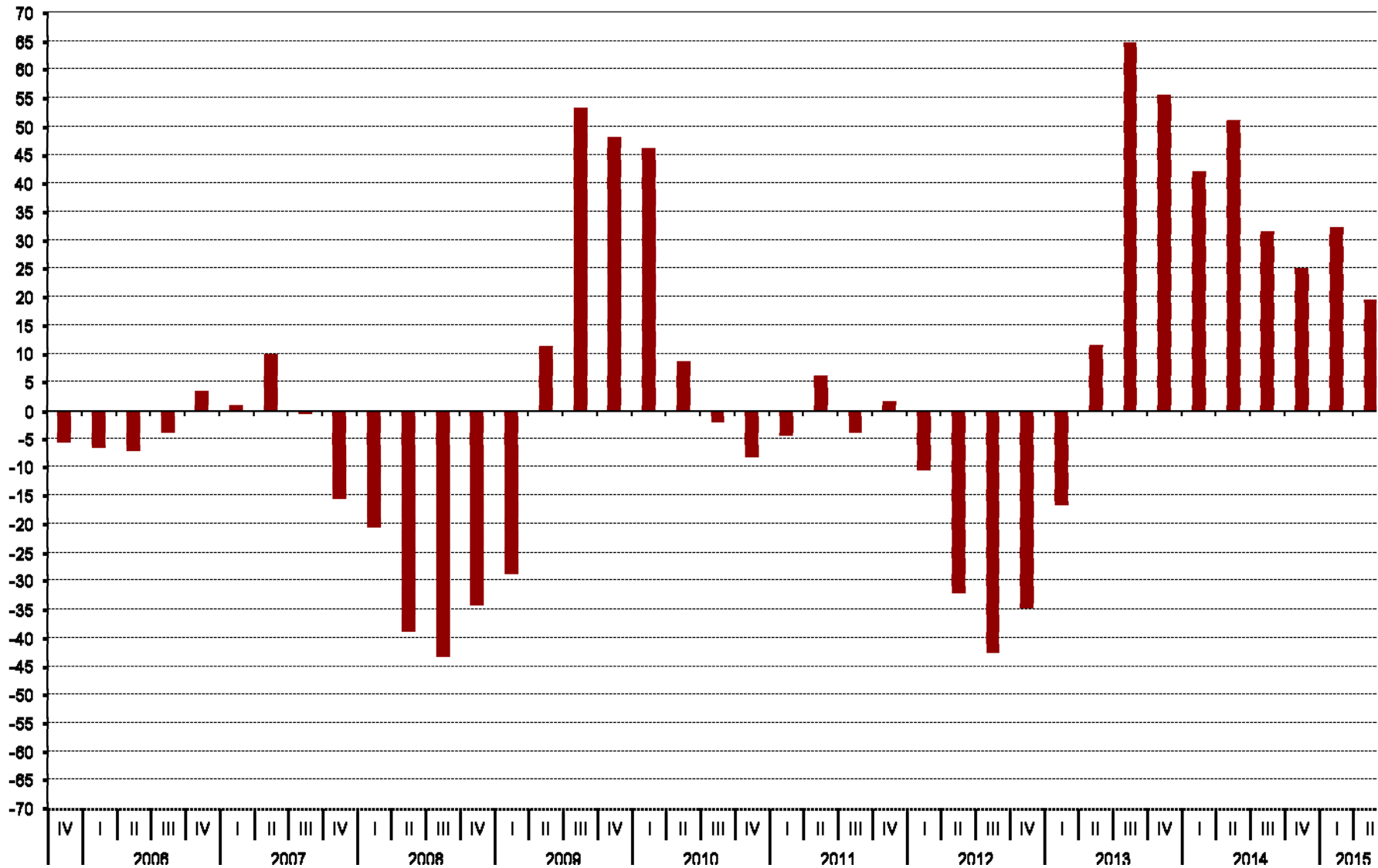

Valoración de la situación actual de la economía española, del hogar y del empleo

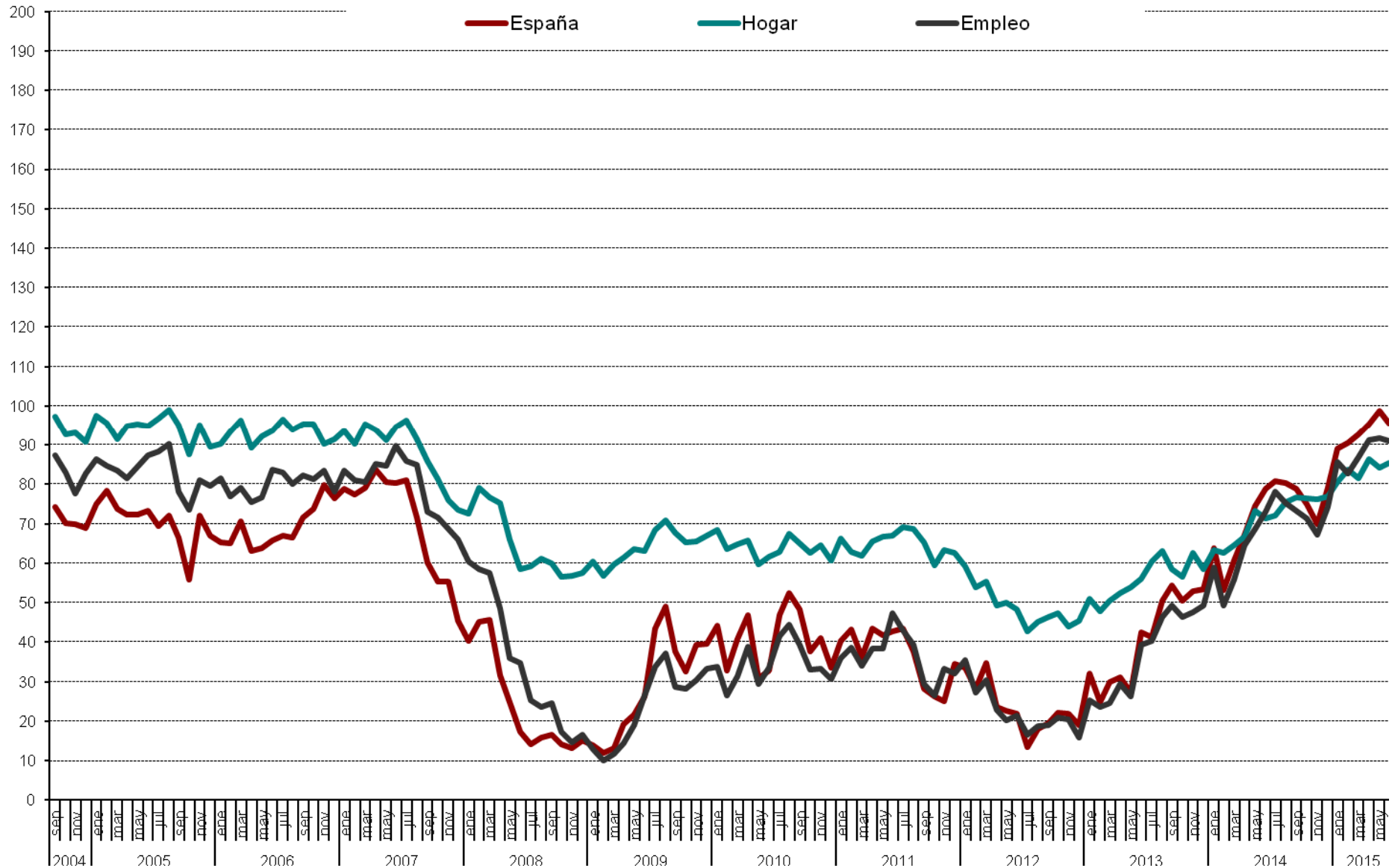

Evolución anual (2014-2015): situación actual de la economía española, del hogar y del empleo

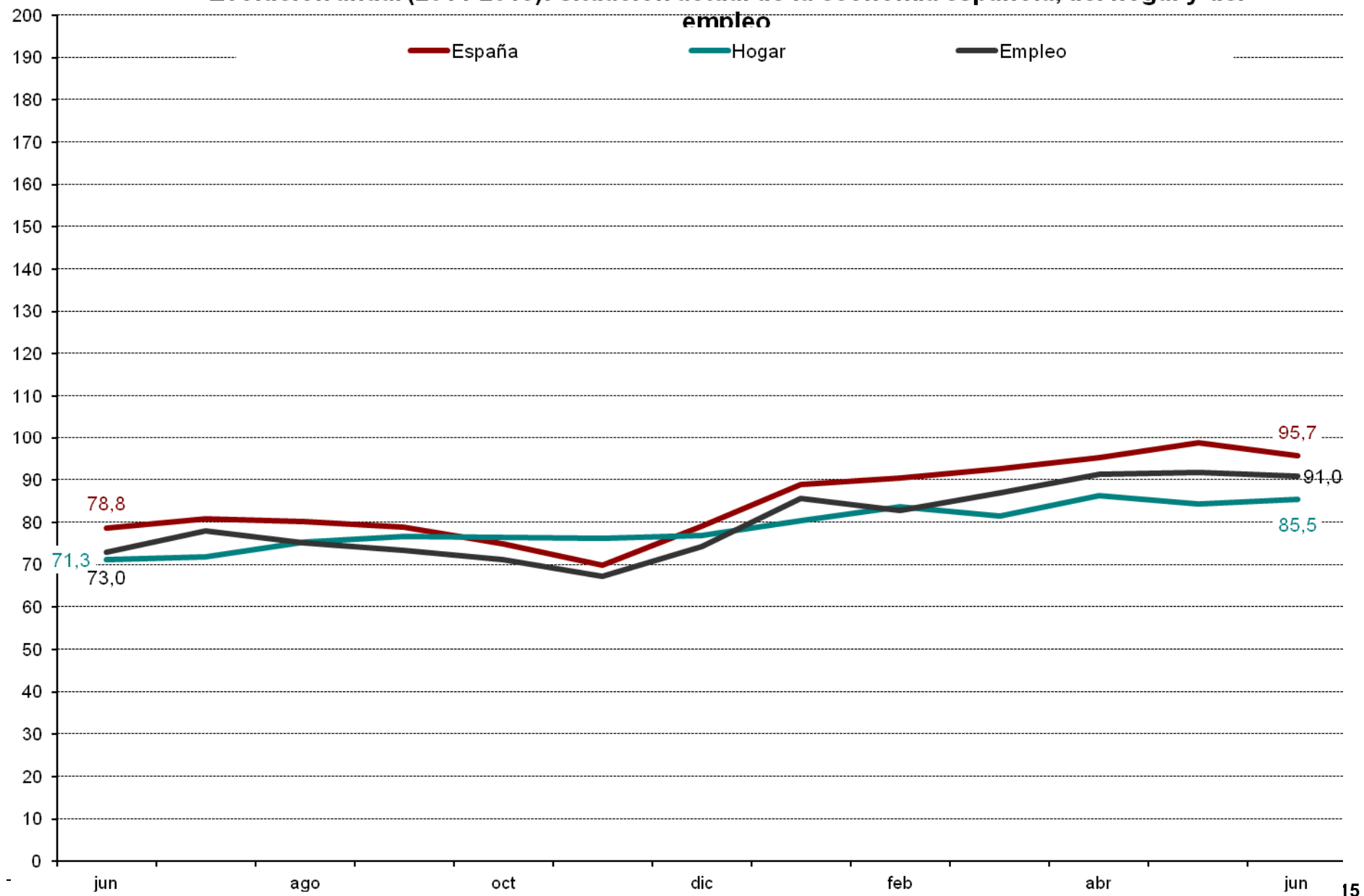

Evolución trimestral de la situación actual de la economía española, del hogar y del empleo

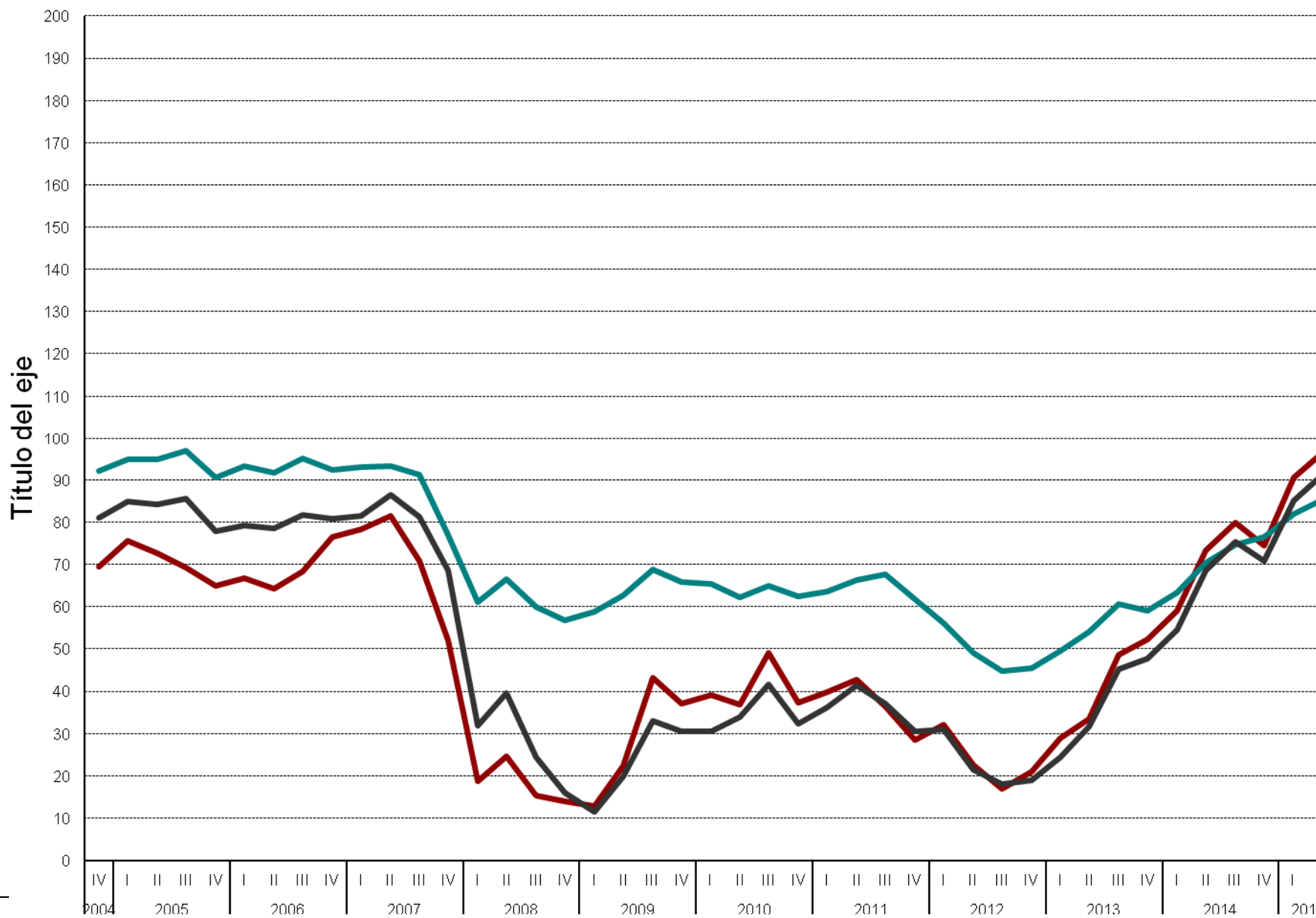

Evolución mensual de las expectativas

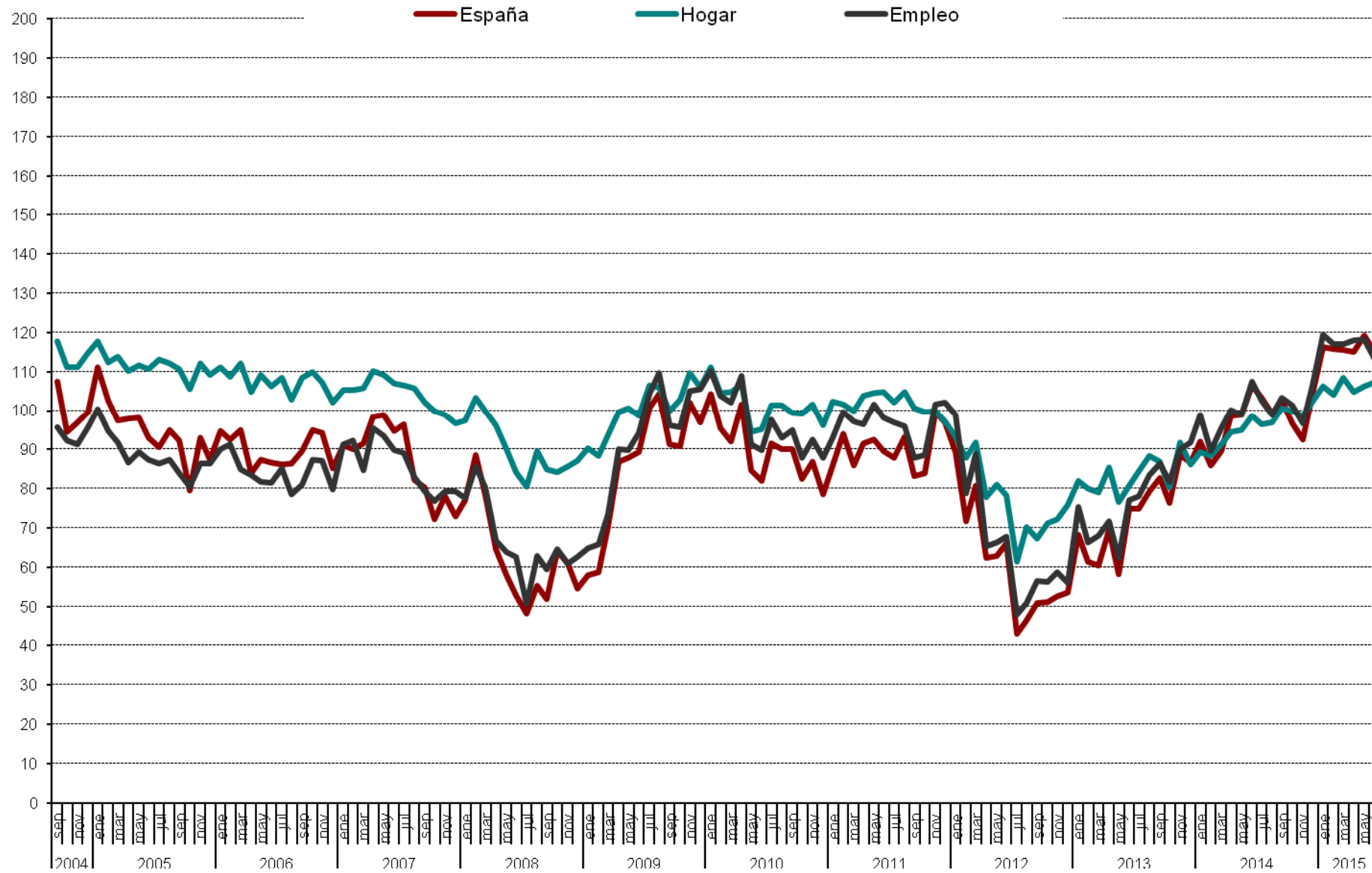

Evolución anual (2014-2015) de las expectativas

— España — Hogar — Empleo

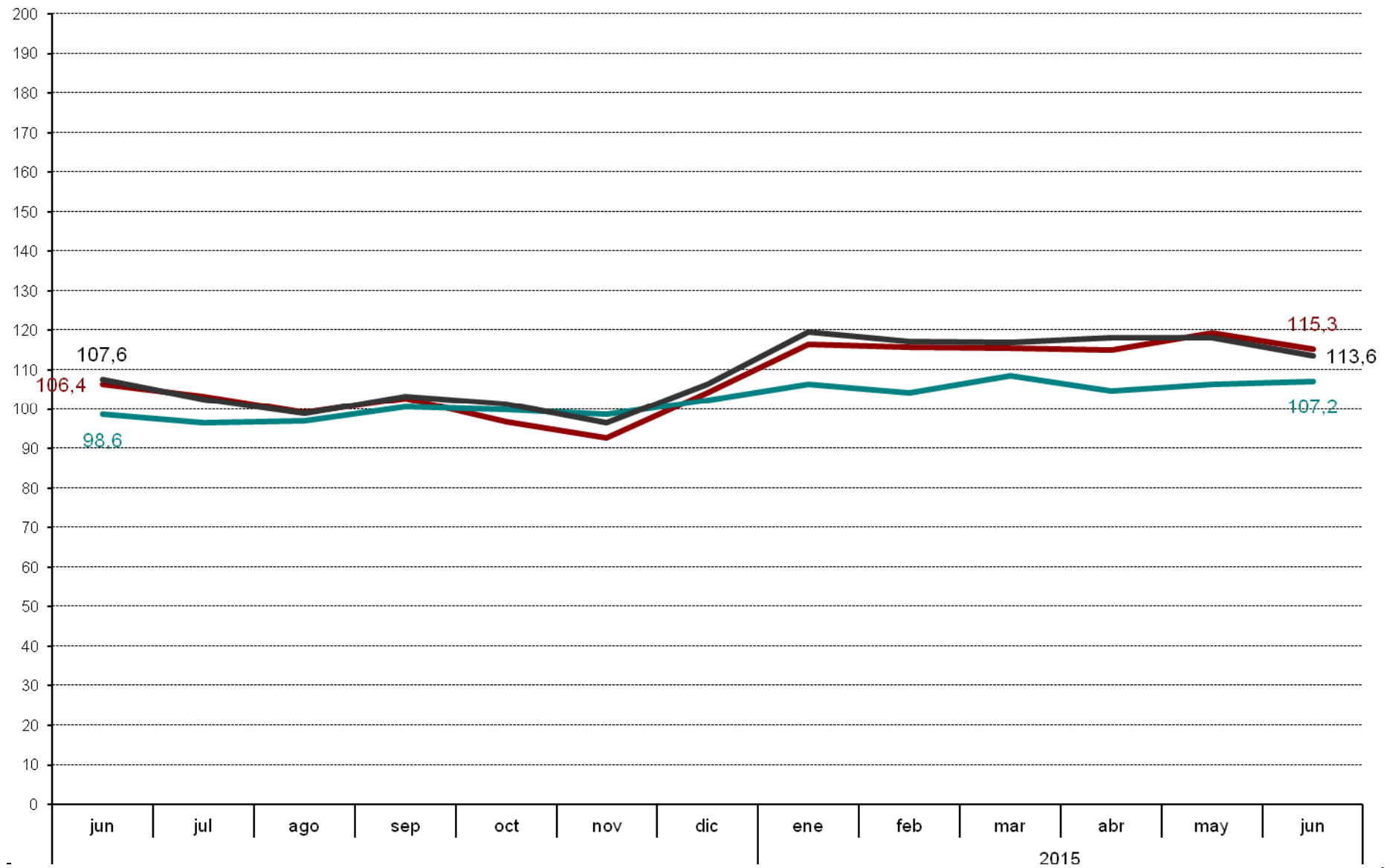

Evolución trimestral de las expectativas

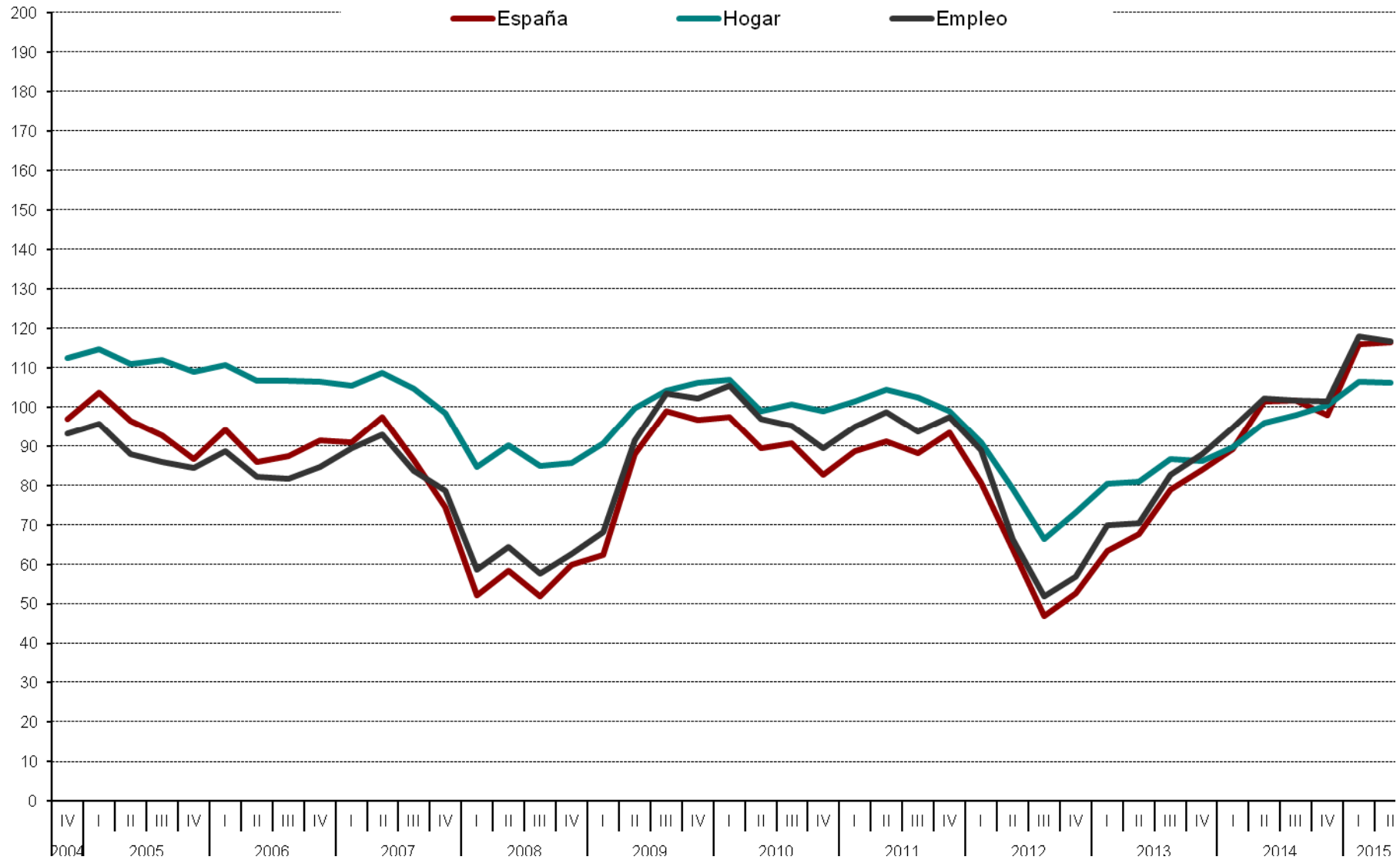

Evolución mensual expectativas sobre precios, t. Interes, ahorro y consumo duradero

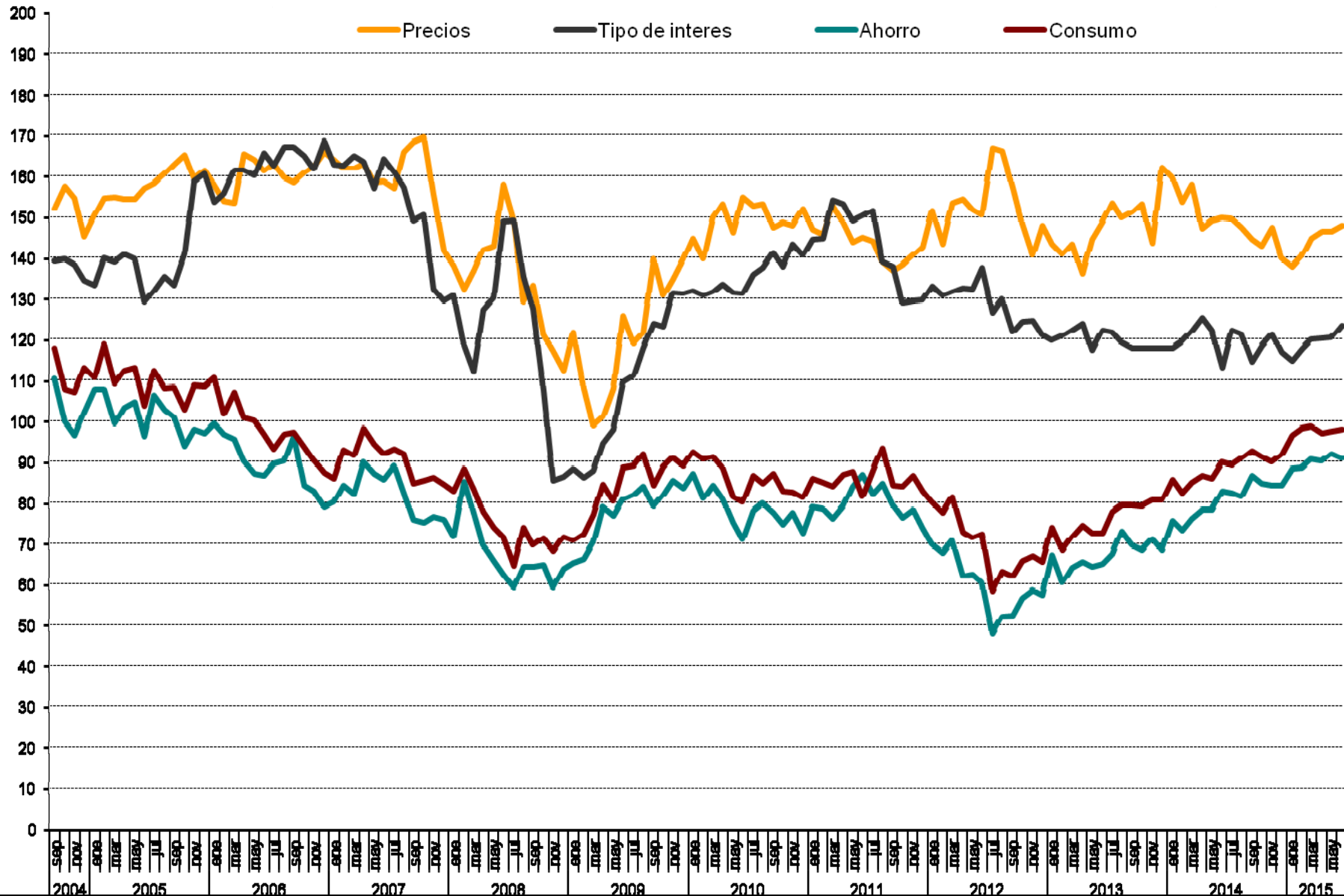

Evolución trimestral de las expectativas sobre precios, t. de Interés, ahorro y consumo duradero

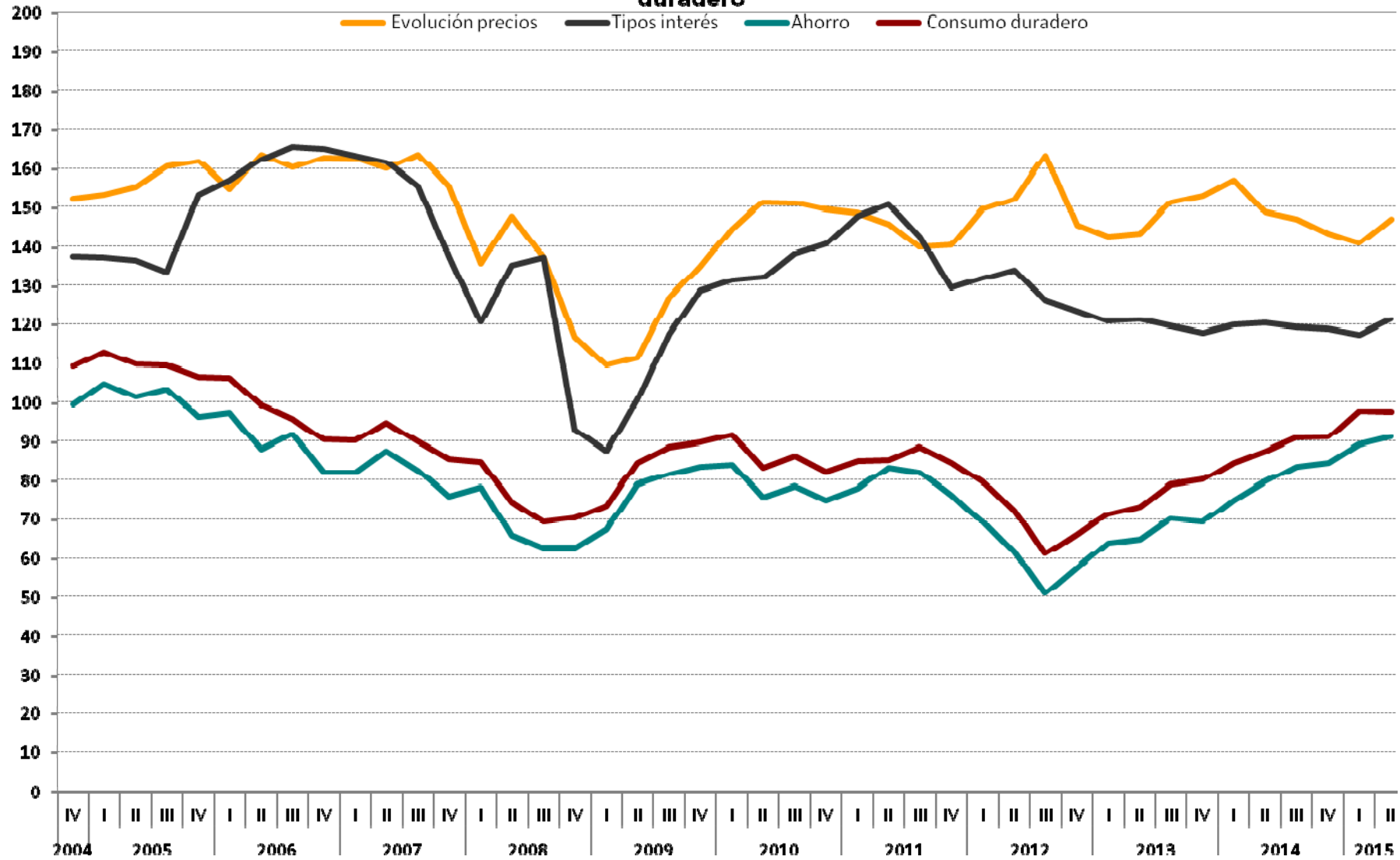

CIS

Centro de Investigaciones Sociológicas

DISTRIBUCIONES MARGINALES

***INDICADOR DE CONFIANZA DEL CONSUMIDOR.
MES DE JUNIO***

***Estudio nº 3103
Junio 2015***

Pregunta 1

En los últimos seis meses, ¿ha adquirido Ud. o algún miembro de su hogar alguno de los siguientes bienes?

	Adquirido entrevistado	Adquirido otra persona de su hogar	NO	N.S	N.C	(N)
Automóvil/moto	4,4	4,1	91,5	0,0	0,0	1510
Muebles para el hogar	8,3	3,3	88,2	0,2	0,0	1510
Electrodomésticos/ordenadores personales	15,4	6,8	77,7	0,1	0,0	1510
Electrodomésticos pequeños	17,3	7,7	74,5	0,5	0,0	1510

Pregunta 2

De las siguientes afirmaciones, ¿cuál diría Ud. que describe mejor la situación económica de su hogar?

Le resulta difícil llegar a final de mes, por lo que han tenido que contraer deudas	6,7
Le resulta difícil llegar a final de mes, por lo que han tenido que echar mano de sus ahorros	14,2
Llega justo a final de mes	41,9
Ahorra un poco de dinero cada mes	34,0
Ahorra bastante dinero cada mes	2,5
N.S.	0,5
N.C.	0,3
(N)	(1510)

Pregunta 3

¿Considera Ud. que la situación económica actual de su hogar es mejor o peor que hace seis meses?

Mejor	13,9	→ (Pregunta 4a)
Igual (NO LEER) ¹	57,1	
Peor	28,4	→ (Pregunta 4b)
N.S.	0,5	
N.C.	0,1	
(N)	(1510)	

¹ Los/as entrevistadores/as no ofrecen las opciones de respuesta "NO LEER", pero las registran cuando son mencionadas espontáneamente por las personas entrevistadas.

PREGUNTA 4a: SÓLO A QUIENES CONSIDERAN QUE LES VA MEJOR (Pregunta 3)

(N=210)

Pregunta 4a

¿Por qué lo cree así? (Respuesta espontánea)

Mayor capacidad de ahorro familiar	7,6
Situación favorable que prevalece en su sector de trabajo	12,4
Mejora laboral/sueldo	5,7
Disminución del gasto familiar	11,9
Ha cubierto/cubrirá deudas pendientes/pago de hipoteca	7,6
Situación actual/futura del empleo	1,0
Incorporación del entrevistado/miembro del hogar al mercado de trabajo	26,7
Aumento del ingreso familiar	20,5
Su situación actual es de estabilidad/ha mejorado	5,7
Todos los miembros del hogar trabajan	2,9
Situación de la economía general	2,4
Aumento pensión	0,5
N.S.	3,8
N.C.	3,3
(N)	(210)

PREGUNTA 4b: SÓLO A QUIENES CONSIDERAN QUE LES VA PEOR (Pregunta 3)

(N=429)

Pregunta 4b

¿Por qué lo cree así? (Respuesta espontánea)

Alza continuada de precios/inflación	27,0
Mayor endeudamiento familiar	2,1
Situación que prevalece en su sector de trabajo	6,3
Estancamiento del sueldo/laboral	7,9
Dificultades económicas familiares/ingreso insuficiente	9,1
Aumento del gasto familiar	13,1
Situación actual/futura del empleo	1,6
Entrevistado/miembro del hogar está/se quedará en paro	23,5
Disminución del ingreso familiar	21,4
La pensión de jubilación resulta insuficiente	10,5
Disminución de su capacidad de ahorro	3,3
Entrevistado/miembro del hogar se ha jubilado/jubilará	0,2
Pago de hipoteca	0,9
Política económica	6,3
Crisis económica	1,6
Otros	0,2
N.S.	0,5
N.C.	0,7
(N)	(429)

A TODAS LAS PERSONAS ENTREVISTADAS

Pregunta 5

¿Cuántas personas en su entorno se encuentran en paro y buscando trabajo en la actualidad?

Ninguna	26,3
Una	12,3
Dos	14,8
Tres	9,3
Cuatro	7,4
Cinco	7,0
Seis	3,1
Siete	1,7
Ocho	1,8
Nueve	0,3
Diez	4,8
Más de diez	4,6
N.C.	6,8
(N)	(1510)
Media	3,39
Desviación típica	4,76
(N)	(1408)

Pregunta 6

¿Son más, menos o el mismo número que hace seis meses?

Más	11,7
El mismo número	76,2
Menos	10,1
N.S.	1,9
N.C.	0,1
(N)	(1510)

Pregunta 7

¿Considera Ud. que la situación en España para encontrar/mejorar un puesto de trabajo es mejor o peor que hace seis meses?

Mejor	23,2
Igual (NO LEER) ²	39,0
Peor	32,2
N.S.	5,5
N.C.	0,1
(N)	(1510)

² Los/as entrevistadores/as no ofrecen las opciones de respuesta "NO LEER", pero las registran cuando son mencionadas espontáneamente por las personas entrevistadas.

Pregunta 8

En definitiva, y teniendo en cuenta todo lo anterior, ¿considera Ud. que la situación actual de la economía española es mejor o peor que hace seis meses?

Mejor	26,8
Igual (NO LEER) ³	39,8
Peor	31,1
N.S.	2,3
N.C.	0,0
(N)	(1510)

Pregunta 9

Ahora, mirando hacia el futuro, ¿considera Ud. que la situación en España para encontrar/mejorar un puesto de trabajo dentro de seis meses será mejor o peor que en la actualidad?

Mejor	38,2
Igual (NO LEER) ⁴	24,5
Peor	24,6
N.S.	12,5
N.C.	0,1
(N)	(1510)

Pregunta 10

¿Cree Ud. que sus posibilidades de adquisición de bienes duraderos (coches, muebles, electrodomésticos, ordenadores, etc.; pero nunca viviendas, bienes inmuebles) durante el próximo año serán mayores, menores o iguales que las de este año?

Mayores	13,2
Igual	68,5
Menores	15,1
N.S.	3,0
N.C.	0,2
(N)	(1510)

³ Los/as entrevistadores/as no ofrecen las opciones de respuesta "NO LEER", pero las registran cuando son mencionadas espontáneamente por las personas entrevistadas.

Pregunta 11

¿Cree Ud. que sus posibilidades de ahorro durante el próximo año serán mayores, menores o iguales que las de este año?

Mayores	12,8
Igual	61,5
Menores	21,8
N.S.	3,6
N.C.	0,3
(N)	(1510)

Pregunta 12

¿Considera Ud. que la situación de su hogar dentro de seis meses será mejor o peor que en la actualidad?

Mejor	23,0	→ (Pregunta 13a)
Igual (NO LEER) ⁵	53,8	
Peor	15,8	→ (Pregunta 13b)
N.S.	7,2	
N.C.	0,1	
(N)	(1510)	

PREGUNTA 13a: SÓLO A QUIENES CONSIDERAN QUE LES IRÁ MEJOR (Pregunta 12)

(N=348)

Pregunta 13a

¿Por qué lo cree así? (Respuesta espontánea)

Mayor capacidad de ahorro familiar	6,0
Situación favorable que prevalece en su sector de trabajo	11,8
Mejora laboral/sueldo	4,6
Disminución del gasto familiar	4,0
Ha cubierto/cubrirá deudas pendientes/pago de hipoteca	4,9
Situación actual/futura del empleo	6,0
Incorporación del entrevistado/miembro del hogar al mercado de trabajo	36,5
Aumento del ingreso familiar	13,2
Su situación actual es de estabilidad/ha mejorado	3,4
Todos los miembros del hogar trabajan	0,9
Situación de la economía general	5,5
Intuición/ así lo cree	1,7
Aumento pensión	1,1
Política económica	2,0
N.S.	4,0
N.C.	4,3
(N)	(348)

⁵ Los/as entrevistadores/as no ofrecen las opciones de respuesta "NO LEER", pero las registran cuando son mencionadas espontáneamente por las personas entrevistadas.

PREGUNTA 13b: SÓLO A QUIENES CONSIDERAN QUE LES IRÁ PEOR (Pregunta 12)

(N=239)

Pregunta 13b

¿Por qué lo cree así? (Respuesta espontánea)

Alza continuada de precios/inflación	20,1
Situación que prevalece en su sector de trabajo	7,5
Estancamiento del sueldo/laboral	6,7
Dificultades económicas familiares/ingreso insuficiente	5,9
Aumento del gasto familiar	17,6
Situación actual/futura del empleo	5,9
Entrevistado/miembro del hogar está/se quedará en paro	27,6
Disminución del ingreso familiar	9,6
La pensión de jubilación resulta insuficiente	9,2
Disminución de su capacidad de ahorro	4,2
Pago de hipoteca	0,8
Política económica	7,9
Crisis económica	2,1
N.S.	1,3
N.C.	0,8
(N)	(239)

A TODAS LAS PERSONAS ENTREVISTADAS

Pregunta 14

En definitiva, considerando todo lo anterior, ¿considera Ud. que la situación de la economía española dentro de seis meses será mejor o peor que la actual?

Mejor	38,4
Igual (NO LEER) ⁶	28,5
Peor	23,1
N.S.	9,9
N.C.	0,1
(N)	(1510)

⁶ Los/as entrevistadores/as no ofrecen las opciones de respuesta "NO LEER", pero las registran cuando son mencionadas espontáneamente por las personas entrevistadas.

Pregunta 15

El crecimiento de los precios (o inflación) en España durante este último año ha sido del -0,2% (*) ¿cree Ud. que los precios crecerán durante el próximo año más, menos o igual que en el último año?

Más	51,8
Igual	37,4
Menos	3,8
N.S.	7,0
N.C.	0,1
(N)	(1510)

(*) Se actualiza mensualmente, tasa de *variación interanual* del IPC (información INE).

Pregunta 16

¿Y cree Ud. que durante el próximo año el tipo de interés al que las entidades financieras prestan el dinero, subirá, bajará o se mantendrá?

Subirá	33,0
Se mantendrá	42,5
Bajará	9,3
N.S.	15,2
N.C.	0,1
(N)	(1510)

Pregunta 17

En términos generales, ¿cree Ud. que el precio de la vivienda durante el próximo año subirá, bajará o se mantendrá?

Subirá	35,5
Se mantendrá	45,0
Bajará	12,6
N.S.	6,8
N.C.	0,1
(N)	(1510)

Pregunta 18

Ud. personalmente ¿tiene planes de comprar vivienda en el próximo año?

Sí	3,7
No	95,8
N.S.	0,4
N.C.	0,1
(N)	(1510)

Pregunta 19

Sexo:

Hombre	48,7
Mujer	51,3
(N)	(1510)

Pregunta 20

¿Cuántos años cumplió Ud. en su último cumpleaños?

16-24	10,5
25-34	16,1
35-44	20,2
45-54	17,9
55-64	13,7
65 y +	21,5
(N)	(1510)

Pregunta 21

¿Ha ido Ud. a la escuela o cursado algún tipo de estudios?

No, es analfabeto/a	0,3	
No, pero sabe leer y escribir	1,5	
Sí, ha ido a la escuela	98,2	→ (Preguntas 22a y 22b)
N.C.	0,1	
(N)	(1510)	

PREGUNTAS 22a Y 22b: SÓLO A QUIENES HAN IDO A LA ESCUELA (Pregunta 21)

(N=1483)

Pregunta 22a

¿Cuáles son los estudios de más alto nivel que Ud. ha completado obteniendo el correspondiente título oficial?

Menos de 5 años de escolarización	1,3
Educación primaria	8,2
Cualificación profesional grado inicial (FP grado inicial)	0,7
Educación secundaria inferior	27,6
FP de grado medio	8,1
Bachillerato	18,4
FP de grado superior	10,0
Estudios universitarios medios	8,9
Estudios universitarios superiores	13,5
Estudios oficiales de posgrado y doctores	3,3
Otros	0,0
N.C.	0,1
(N)	(1483)

Pregunta 22b

¿Y esta Ud. cursando estudios oficiales en la actualidad? ¿Cuáles?

Educación primaria	0,1
Cualificación profesional grado inicial (FP grado inicial)	0,0
Educación secundaria inferior	0,7
FP de grado medio	1,4
Bachillerato	1,4
FP de grado superior	1,5
Estudios universitarios medios	2,2
Estudios universitarios superiores	2,4
Estudios oficiales de posgrado y doctores	1,5
Otros	1,0
No	87,9
N.C.	0,0
(N)	(1483)

A TODAS LAS PERSONAS ENTREVISTADAS

Pregunta 23: Recodificación Nivel de estudios reglados (P21 y P22a)

Nivel de estudios:

Sin estudios	3,0
Primaria	8,0
Secundaria inferior	27,1
Secundaria superior	18,1
F.P.	18,5
Universitarios	25,2
Otros	0,0
N.C.	0,1
(N)	(1510)

Pregunta 24

¿Cuál es su estado civil?

Casado/a	53,0
Soltero/a	34,0
Viudo/a	7,2
Separado/a	2,6
Divorciado/a	3,2
N.C.	0,1
(N)	(1510)

Pregunta 25

¿Actualmente cuántas personas además de Ud. conviven en su hogar?

Vive solo	10,7	→ (Pregunta 27)
Una	27,8	
Dos	23,3	
Tres	27,9	
Cuatro	7,2	
Más de cuatro	3,1	
N.C.	0,1	→ (Pregunta 27)
(N)	(1510)	
<hr/>		
Media	2,04	
Desviación típica	1,29	
(N)	(1509)	

PREGUNTAS 25a, 25b Y 26: SÓLO A QUIENES VIVEN CON ALGUNA PERSONA (Pregunta 25)
(N=1348)

Pregunta 25a

¿Y está Ud. viviendo....?

Con su cónyuge o pareja	68,2
Con sus hijos	47,7
Con su padre y/o madre	26,5
Con hermanos o hermanas (con o sin otros ascendientes/parientes)	20,5
Con amigos o compañeros de trabajo	2,2
Otra situación (cuidadores, servicio doméstico, etc.)	0,6
N.C.	0,0
(N)	(1348)

Pregunta 25b

Incluyéndose a Ud., ¿cuántas personas en su hogar tienen ingresos de trabajo o de rentas o de pensiones o subsidios?

Ninguna persona	0,7
1 persona	30,4
2 personas	55,6
3 personas	9,9
4 personas	2,7
Más de 4 personas	0,5
N.C.	0,2
(N)	(1348)
<hr/>	
Media	1,85
Desviación típica	0,76
(N)	(1345)

Pregunta 26

¿Quién es la persona que aporta más ingresos a su hogar?

La persona entrevistada	35,4
Otra persona	53,7
La persona entrevistada y otra, casi a partes iguales (NO LEER) ⁷	9,8
N.C.	1,1
(N)	(1348)

A TODAS LAS PERSONAS ENTREVISTADAS

Pregunta 27

Pensando en los ingresos netos que por todos los conceptos entran en su hogar cada mes, incluyendo los suyos, ¿en cuál de los siguientes tramos que voy a leerle se situaría Ud.?

Menos de 1.100 euros	28,7
De 1.100 a 1.800 euros	30,5
De 1.801 a 2.700 euros	19,9
De 2.701 a 3.900 euros	7,8
Más de 3.900 euros	4,1
N.C.	8,9
(N)	(1510)

Pregunta 28

¿En cuál de las siguientes situaciones se encuentra Ud. actualmente?

Trabaja (por cuenta propia o por cuenta ajena)	45,0
Jubilado/a o pensionista (anteriormente ha trabajado)	18,9
Pensionista (anteriormente no ha trabajado)	3,9
Parado/a y ha trabajado antes	13,8
Parado/a y busca su primer empleo	0,9
Estudiante	8,3
Trabajo doméstico no remunerado	9,1
Otra situación	0,1
N.C.	0,0
(N)	(1510)

⁷ Los/as entrevistadores/as no ofrecen las opciones de respuesta "NO LEER", pero las registran cuando son mencionadas espontáneamente por las personas entrevistadas.

Pregunta 29

¿Puede Ud. autoubicarse ideológicamente en una escala del 1 al 10, siendo el 1 la izquierda y el 10 la derecha?

Izquierda 1	12,1
2	3,0
3	9,9
4	8,2
5	24,7
6	6,8
7	6,0
8	3,9
9	0,9
Derecha 10	4,0
N.S.	14,0
N.C.	6,5
(N)	(1510)

Media	4,61
Desviación típica	2,34
(N)	(1200)

Pregunta 30

¿Tiene Ud. la nacionalidad española desde que nació o la ha adquirido con posterioridad?

Desde que nació	90,9
La ha adquirido con posterioridad	4,3
No tiene nacionalidad española	4,6
N.C.	0,2
(N)	(1510)

→ (Pregunta 31)

Pregunta 30a

¿Cómo definiría Ud. su manejo del castellano?

Lo habla un poco	2,2
Lo habla más o menos bien	20,9
Lo habla con fluidez	12,7
Lo habla como si fuera nativo/a	17,9
Es su idioma materno	45,5
N.C.	0,7
(N)	(134)

PREGUNTA 31: SÓLO A QUIENES TIENEN LA NACIONALIDAD ESPAÑOLA (Pregunta 30)

(N=1438)

Pregunta 31

¿Me podría decir si en las elecciones generales del 20 de noviembre de 2011...?

Fue a votar y votó	74,8
No tenía edad para votar	6,8
Fue a votar pero no pudo hacerlo	0,4
No fue a votar porque no pudo	4,1
Prefirió no votar	11,1
No recuerda	2,1
N.C.	0,7
(N)	(1438)

Pregunta 31a

¿Y podría decirme a qué partido o coalición votó Ud.?

PP (Partido Popular)	23,7
PSOE (Partido Socialista Obrero Español)	21,6
IU (Izquierda Unida) / ICV (Iniciativa per Catalunya Verds en Cataluña)	7,1
UPyD (Unión, Progreso y Democracia)	2,2
CiU (Convergència i Unió)	1,9
Amaiur	0,2
PNV (Partido Nacionalista Vasco)	1,3
ERC (Esquerra Republicana de Catalunya)	1,1
BNG (Bloque Nacionalista Galego)	0,3
CC-NC (Coalición Canaria-Nueva Canarias)	0,1
Compromís-Equo	0,3
FAC (Foro Asturias / Foro de Ciudadanos)	0,4
Geroa Bai	0,0
Otros partidos	2,2
En blanco	2,5
Voto nulo	0,6
No recuerda	8,4
N.C.	26,3
(N)	(1076)

A TODAS LAS PERSONAS ENTREVISTADAS

Pregunta 32

Por último, ¿la vivienda en la que Ud. vive es....?

En propiedad por compra y está totalmente pagada	46,2
En propiedad por compra y con pagos o hipotecas pendientes	29,1
En alquiler	13,9
En propiedad por herencia o donación	6,3
Cedida gratis o a bajo precio por un familiar, la empresa, etc.	2,1
Otra forma, ¿cuál?	0,3
N.S.	1,6
N.C.	0,6
(N)	(1510)

Pregunta 33: Recodificación Régimen de tenencia de la vivienda (P32)

Régimen de tenencia de la vivienda

Propietarios/as	52,5
Propietarios/as con hipoteca	29,1
En alquiler	13,9
Otra situación	2,4
N.S.	1,6
N.C.	0,6
(N)	(1510)