

CIS

Centro de Investigaciones Sociológicas

INDICADOR DE CONFIANZA DEL CONSUMIDOR. MES DE AGOSTO

AVANCE DE RESULTADOS

Estudio nº 3107
Agosto 2015

CIS

Centro de Investigaciones Sociológicas

FICHA TÉCNICA

***INDICADOR DE CONFIANZA DEL CONSUMIDOR.
MES DE AGOSTO***

***Estudio nº 3107
Agosto 2015***

Ámbito:

Nacional.

Universo:

Población residente de ambos sexos de 16 años y más.

Tamaño de la muestra:

Diseñada: 1.510 entrevistas, con la siguiente distribución por tipo de teléfono:

Teléfonos fijos: 1.200

Teléfonos móviles que no disponen de teléfono fijo: 310

Realizada: 1.510 entrevistas, con la siguiente distribución por tipo de teléfono:

Teléfonos fijos: 1.200

Teléfonos móviles que no disponen de teléfono fijo: 310

Afijación:

Proporcional.

Ponderación:

No procede.

Procedimiento de muestreo:

Con los teléfonos fijos se lleva a cabo un muestreo bietápico estratificado, con selección de las unidades primarias de muestreo (hogares) a través de una selección aleatoria de teléfonos - teléfonos fijos de los hogares disponibles en las guías- y de las unidades últimas (individuos) según cuotas cruzadas de sexo y edad y cuota de actividad (ocupado, parado y resto).

Con los teléfonos móviles se procede al marcado aleatorio de números (RDD) aplicándose en la selección de los individuos las mismas cuotas que en los teléfonos fijos.

Los estratos se han formado por el cruce de las 17 comunidades autónomas, junto con las ciudades autónomas de Ceuta y Melilla, con el tamaño de hábitat de los municipios dividido en 7 categorías: menor o igual de 2.000 habitantes; de 2.001 a 10.000; de 10.001 a 50.000; de 50.001 a 100.000; de 100.001 a 400.000; de 400.001 a 1.000.000; y más de 1.000.000 de habitantes.

Los cuestionarios se han aplicado mediante entrevista telefónica personal.

Error muestral:

Para un nivel de confianza del 95,5% (dos sigmas) y $P = Q$, el error real es de $\pm 2,6\%$ para el conjunto de la muestra y en el supuesto de muestreo aleatorio simple.

Fecha de realización:

Del 17 al 21 de agosto de 2015.

CIS

Centro de Investigaciones Sociológicas

INDICADOR DE CONFIANZA DEL CONSUMIDOR. MES DE AGOSTO

EVOLUCIÓN DE INDICADORES

*Estudio nº 3107
Agosto 2015*

El Indicador mensual de Confianza del Consumidor (ICC) ha sido elaborado en España por el Instituto de Crédito Oficial entre los años 2004 y 2011. Desde noviembre de 2011 el ICC lo elabora el Centro de Investigaciones Sociológicas a partir de una encuesta realizada por GfK Emer Ad Hoc Research a 1.400 consumidores, muestra que se amplió a 1.510 en septiembre de 2014.

El ICC se calcula como media aritmética de los balances de la **situación actual** de la economía familiar, de la economía española y del empleo, respecto a la que existía hace seis meses, y de las **expectativas** respectivas para los próximos seis meses.

El ICC, como los indicadores de situación actual y de expectativas, puede tomar valores que oscilan entre 0 y 200. Por encima de 100, indica una percepción positiva de los consumidores y por debajo de 100 una percepción negativa.

En el siguiente enlace se puede consultar una explicación más detallada del ICC y su metodología:

http://www.cis.es/cis/opencms/ES/13_Indicadores/Indicadores/ICC/index.jsp

Comentarios al ICC del mes de agosto de 2015

	Ago	Sep	Oct	Nov	Dic	Ene	Feb	Mar	Abr	May	Jun	Jul	Ago
	2014	2014	2014	2014	2014	2015	2015	2015	2015	2015	2015	2015	2015
INDICADOR CONFIANZA CONSUMIDOR	87,7	89,3	86,8	83,6	90,6	99,6	99,0	100,4	101,8	103,1	101,4	105,6	105,9
INDICADOR DE SITUACIÓN ACTUAL	77,0	76,3	74,2	71,2	76,8	85,1	85,7	87,1	91,0	91,6	90,7	96,4	98,2
INDICADOR DE EXPECTATIVAS	98,4	102,2	99,3	95,9	104,3	114,1	112,3	113,7	112,6	114,6	112	114,7	113,7

- El ICC del mes de agosto se sitúa en 105,9 puntos, 0,3 puntos por encima del dato del mes anterior. Esta pequeña subida del ICC supone alcanzar un nuevo máximo en la serie y es el resultado del incremento del índice de situación actual, que aumenta 1,8 puntos, junto con el ligero descenso del índice de expectativas que retrocede 1 punto.

En relación al mes de agosto del pasado año el avance sigue siendo muy significativo; el incremento alcanza los 18,2 puntos, con ganancias superiores en términos absolutos para la valoración de la situación actual, de 21,2 puntos, a la de las expectativas, que crecen 15,3 puntos. En términos porcentuales el perfil de la evolución registrada es muy similar: el ICC aumenta un 17,2% como resultado de un crecimiento del 21,6% en la valoración de la situación actual y un incremento del 13,5% en las expectativas.

Expresado en tasas de variación, respecto al pasado mes de julio, el ICC experimenta un avance prácticamente inapreciable en términos absolutos que se traduce en una subida del 0,3 en porcentaje, mientras que la tasa interanual crece un 20,8% en relación al mismo mes de 2014. Por último, tomando como base enero de 2005, el ICC se encuentra en estos momentos 8,1 puntos por encima de los valores que se obtuvieron en ese momento, mientras que en julio del pasado año esa misma diferencia se situaba en -8,9 puntos.

- **El índice de valoración de la situación actual** se sitúa en agosto en 98,2 puntos, con un aumento de 1,8 puntos en relación al obtenido el pasado mes de julio y marca un nuevo máximo en su serie. Este nuevo aumento en la valoración de la situación actual es el resultado de las mejores evaluaciones de la situación de los hogares y de la situación del empleo, que se incrementan en 3,1 y 2 puntos respectivamente. Por su parte, la valoración de la situación económica general se mantiene prácticamente estable con un pequeño avance de 0,3 puntos.

En relación a los datos de agosto de 2014 la evolución es muy positiva: la valoración de la situación económica del país es hoy 23,8 puntos superior, las opciones que ofrece el mercado de trabajo se valoran 25,8 puntos por encima del valor de hace un año y la percepción de la situación de los hogares ha mejorado en 14 puntos desde entonces. Si analizamos los incrementos en términos relativos las diferencias siguen siendo muy significativas: desde agosto de 2014, la valoración de las posibilidades del mercado de trabajo ha crecido un 34,3% y la de la situación económica general aumenta un 29,6%, mientras que el progreso respecto a la situación de los hogares alcanza el 18,6%.

- **El índice de expectativas** llega en este mes a los 113,7 puntos, desciende en 1 punto respecto al mes precedente. La evolución de sus tres componentes no es homogénea y presenta un perfil muy similar al ya comentado respecto al índice de situación actual: así, las expectativas sobre la situación económica son las que experimentan una mayor variación, descendiendo en 2,4 puntos, mientras que las expectativas de los hogares y del empleo no muestran casi variación, -0,3 y -0,4 respectivamente.

En términos interanuales, los datos de expectativas continúan mostrando una evolución muy favorable: desde agosto del pasado año, las expectativas respecto a la situación económica del país se han incrementado en 18,5 puntos, mientras que las de los hogares crecen en 9,9 puntos y las referidas al mercado de trabajo avanzan 17,5 puntos. En porcentaje, las expectativas respecto

de la situación económica general han crecido en el último año un 18,6%, las referidas al empleo un 17,5% y las de los hogares un 10,2%.

- Finalmente, y como información adicional al ICC, la evolución de **las expectativas en relación a los precios, tipos de interés, las posibilidades de ahorro de los hogares y la compra de bienes duraderos** muestra un desarrollo un tanto atípico en relación a los últimos meses. Respecto al mes de julio, se observa un crecimiento de 1,1 puntos en las expectativas de consumo de bienes duraderos, pero descienden en 1,2 puntos las expectativas de ahorro. Por su parte, las expectativas respecto al crecimiento de los precios y el tipo de interés también muestran una evolución muy desigual: disminuyen levemente las expectativas de aumento de tipo de interés (-0,6 puntos) y disminuyen con fuerza los temores de inflación (-6,3 puntos).

Evolución del ICC, I. situación actual e I. de expectativas

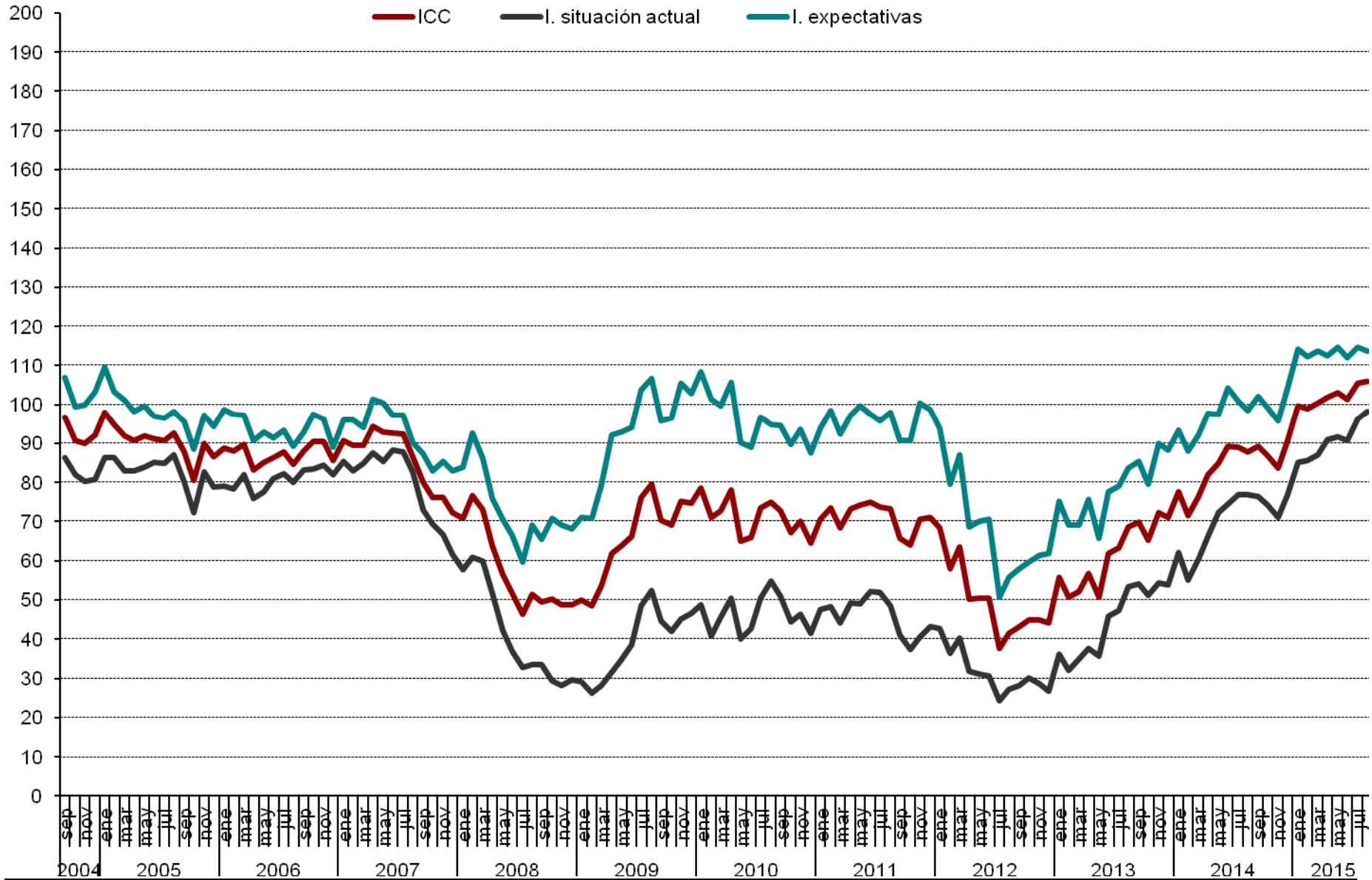

Evolución anual (2014-2015) del ICC

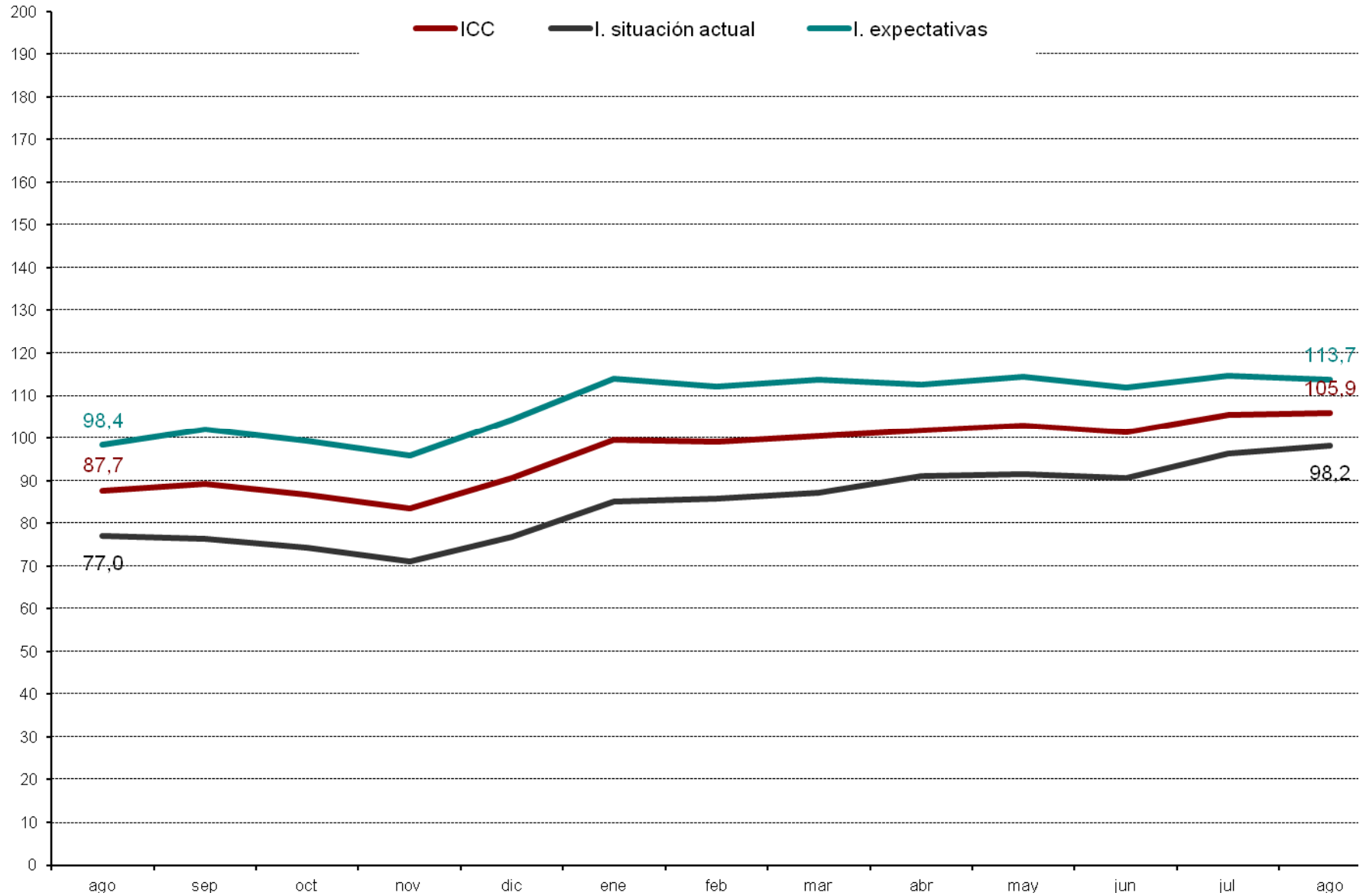

ICC Tasa mensual (en %)

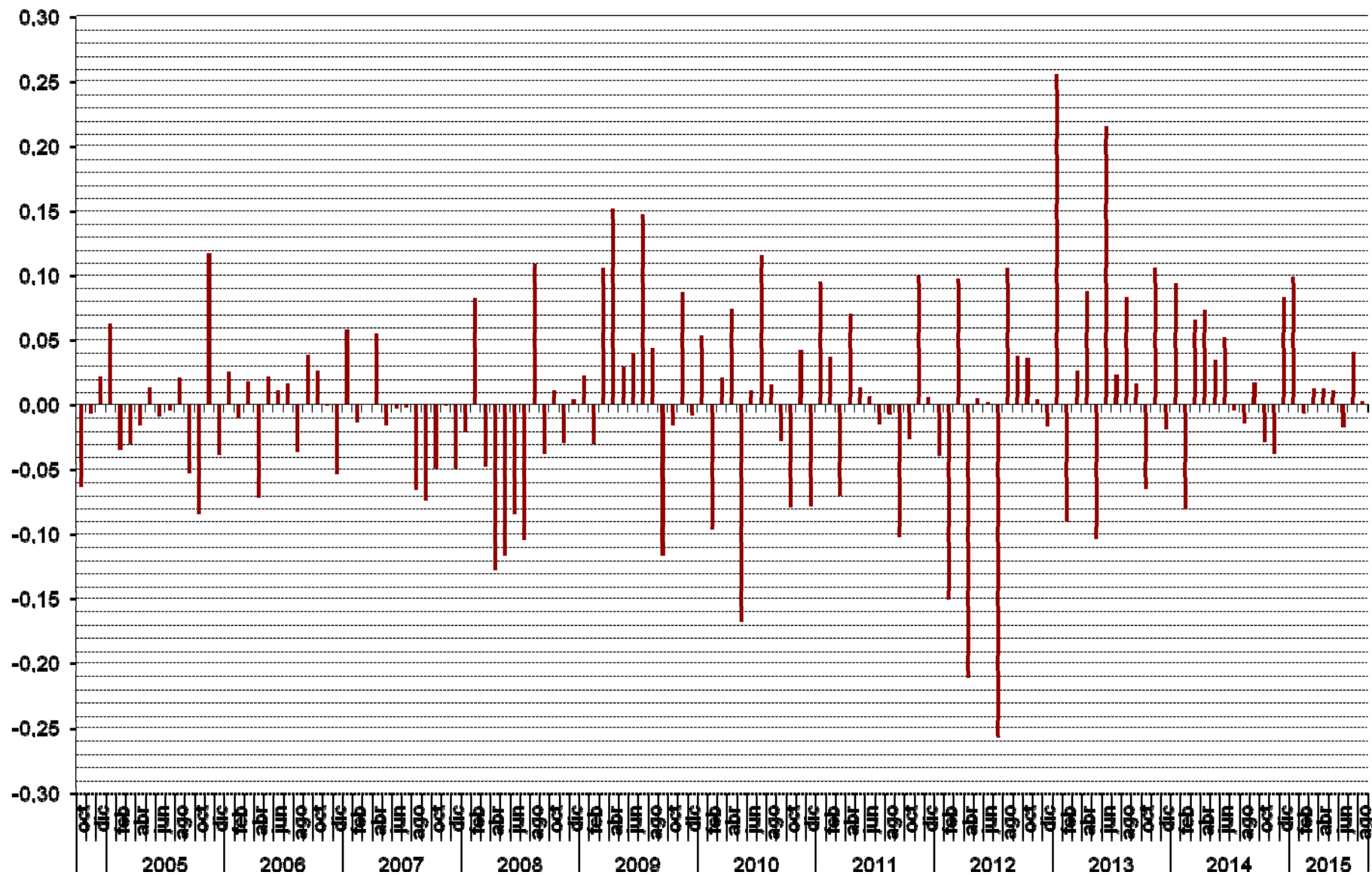

ICC tasa Interanual (en %)

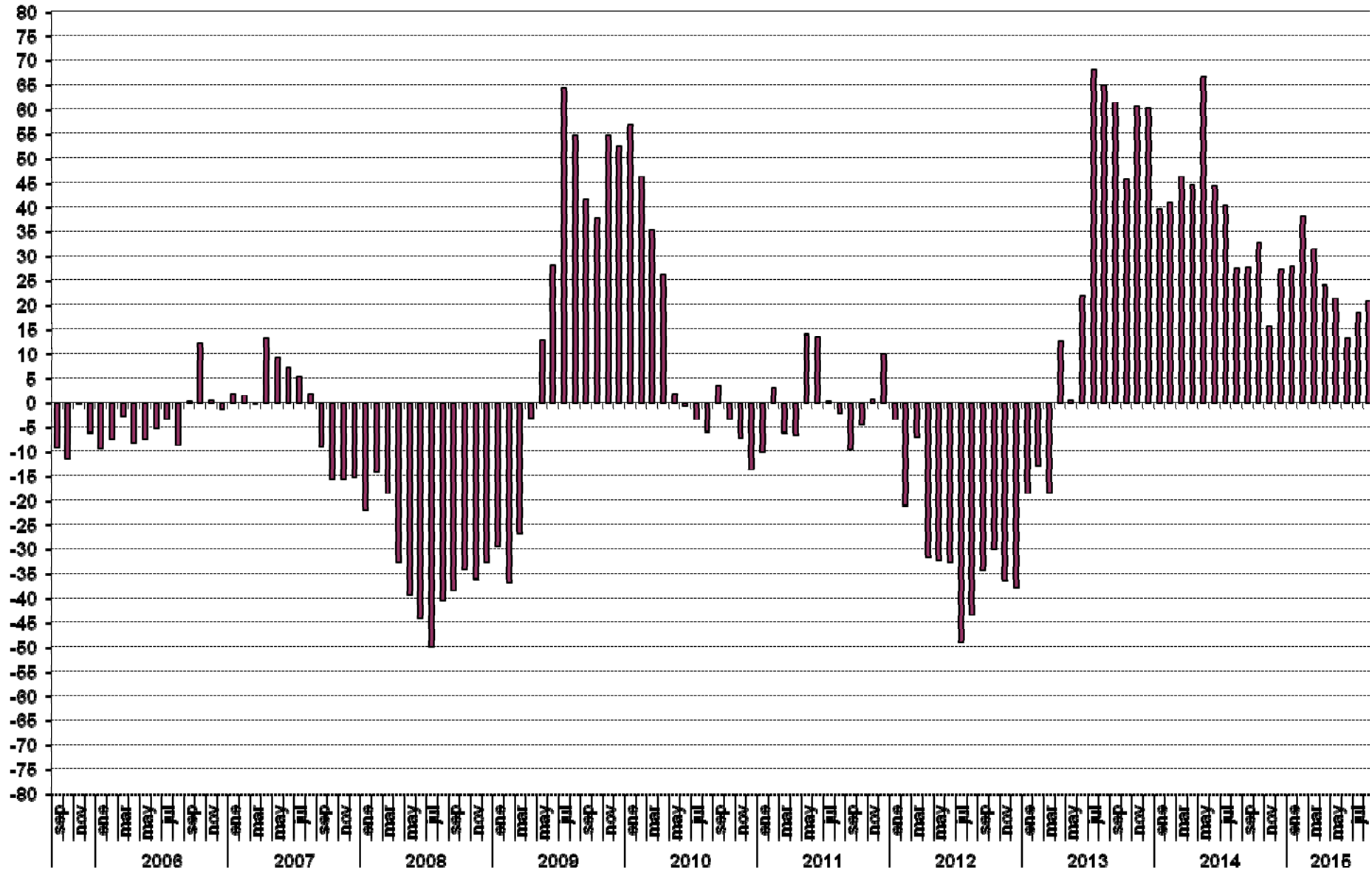

ICC (eje derecho) y tasa de variación en % (eje izquierdo). Base = enero 2005 = 0 Izq. y 100 dcha.

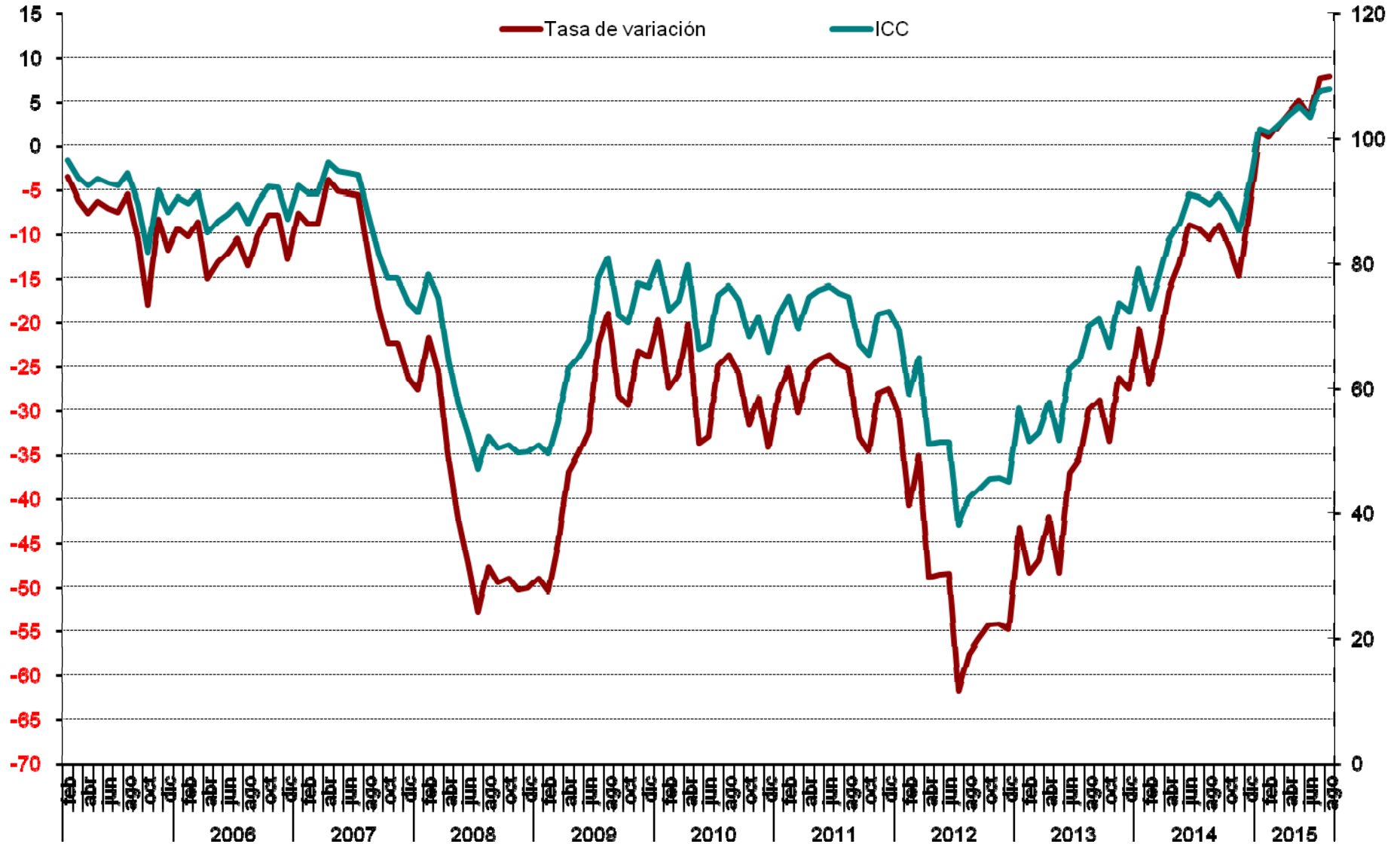

Valoración de la situación actual de la economía española, del hogar y del empleo

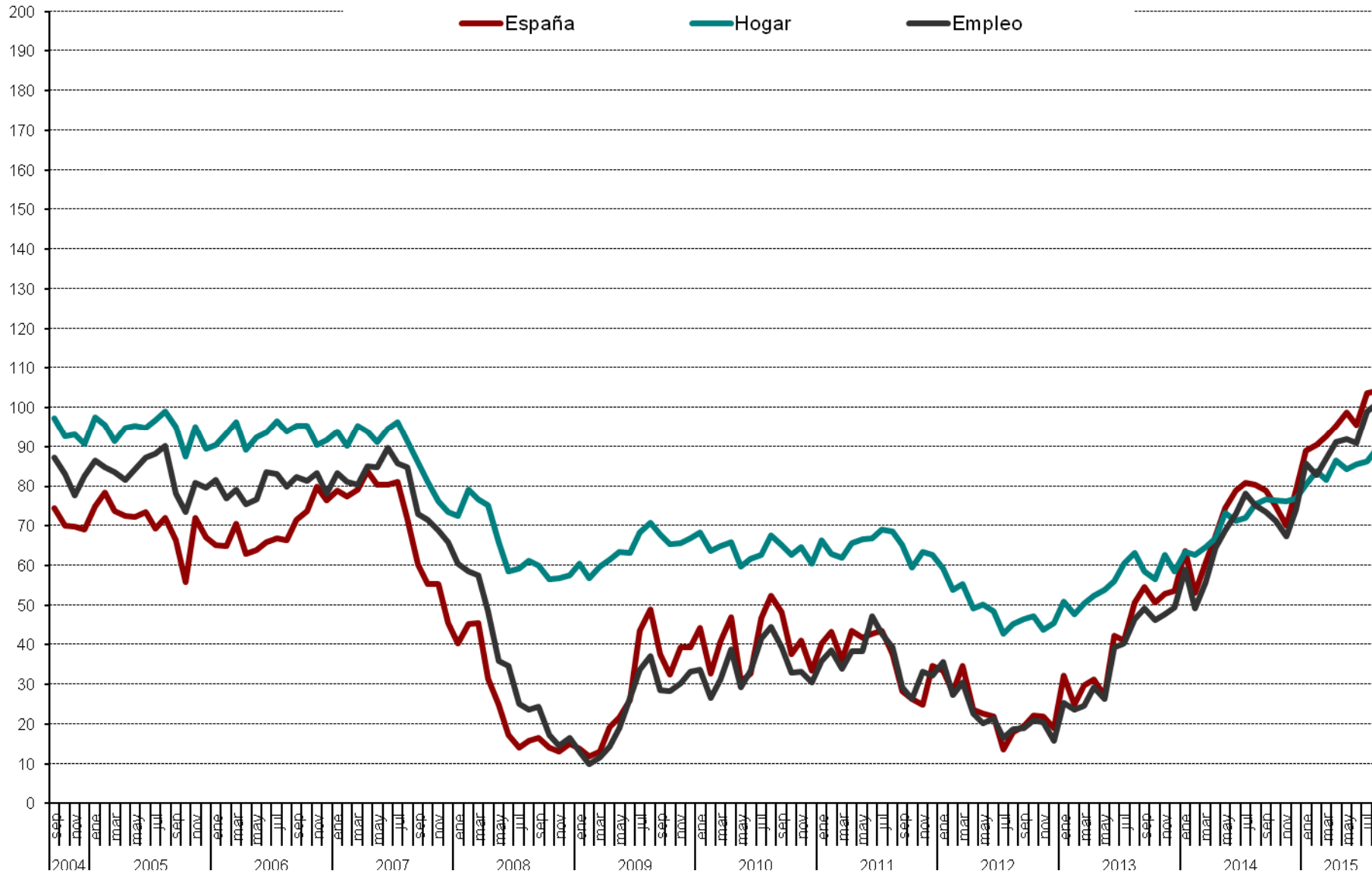

Evolución anual (2014-2015): situación actual de la economía española, del hogar y del empleo

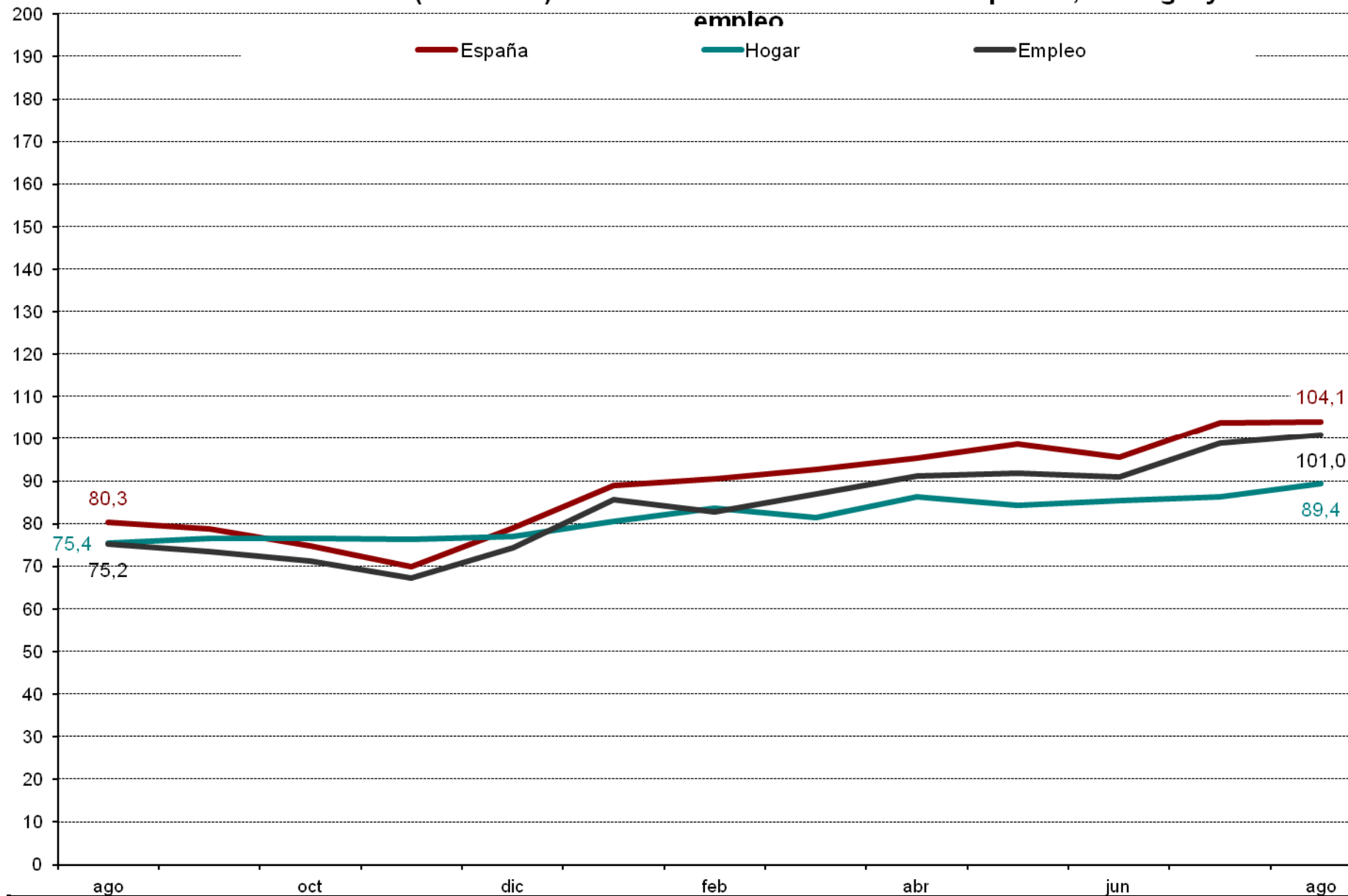

Evolución mensual de las expectativas

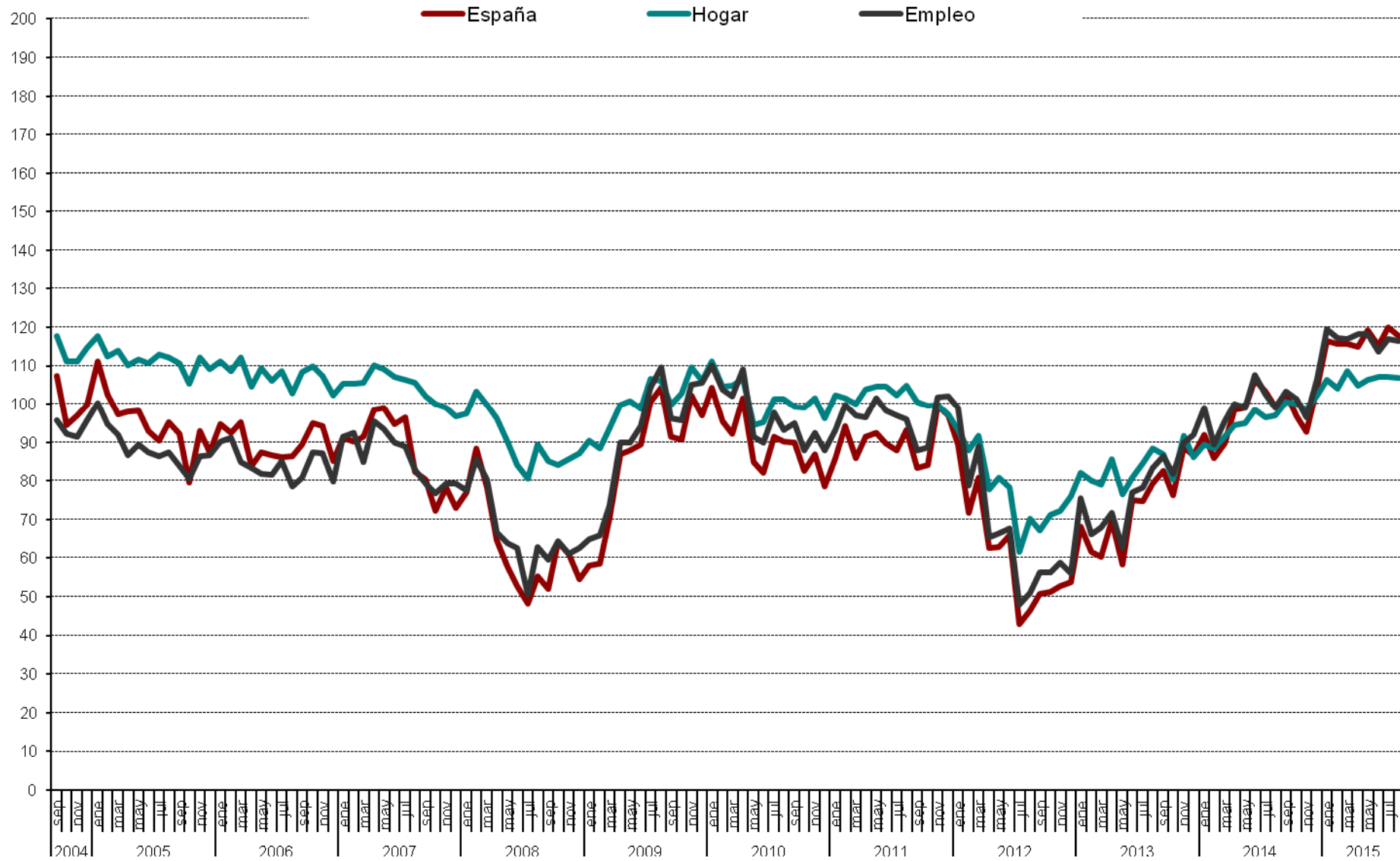

Evolución anual (2014-2015) de las expectativas

— España — Hogar — Empleo

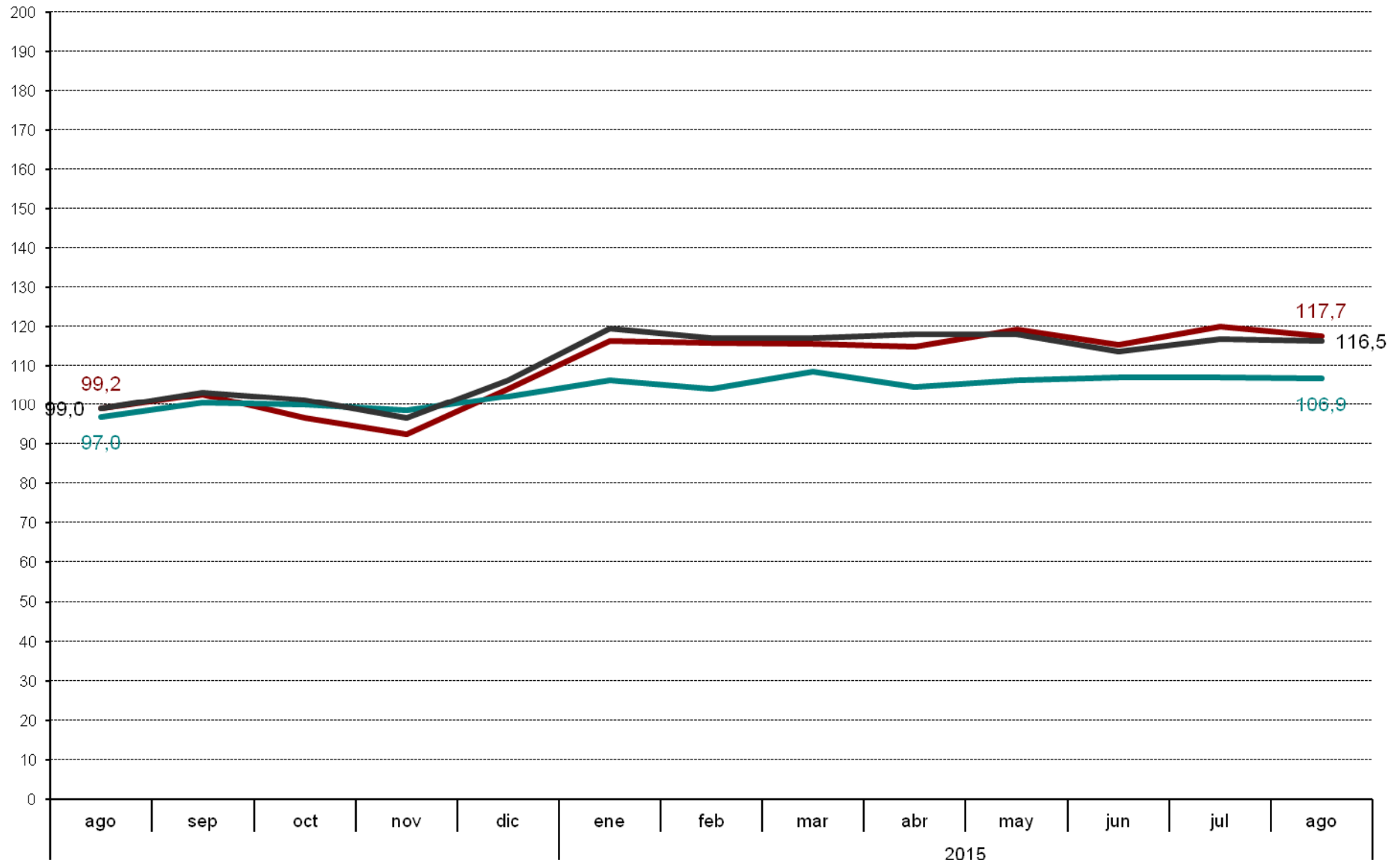

Evolución mensual expectativas sobre precios, t. Interes, ahorro y consumo duradero

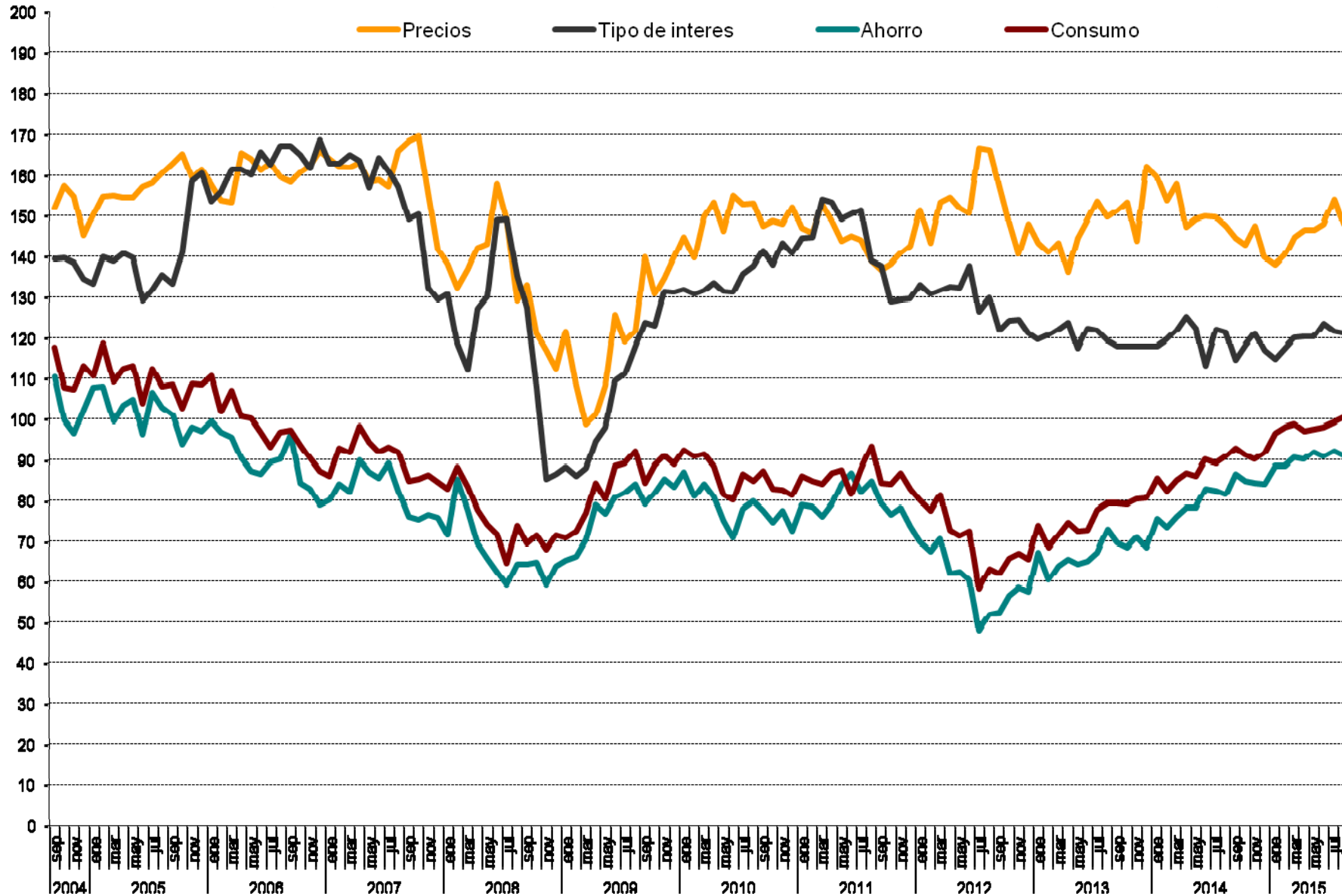

CIS

Centro de Investigaciones Sociológicas

DISTRIBUCIONES MARGINALES

***INDICADOR DE CONFIANZA DEL CONSUMIDOR.
MES DE AGOSTO***

***Estudio nº 3107
Agosto 2015***

Pregunta 1

En los últimos seis meses, ¿ha adquirido Ud. o algún miembro de su hogar alguno de los siguientes bienes?

	Adquirido entrevistado	Adquirido otra persona de su hogar	NO	N.S	N.C	(N)
Automóvil/moto	4,0	4,2	91,7	0,0	0,0	1510
Muebles para el hogar	9,3	3,4	87,3	0,1	0,0	1510
Electrodomésticos/ordenadores personales	16,9	7,5	75,4	0,1	0,0	1510
Electrodomésticos pequeños	19,1	7,7	72,7	0,4	0,0	1510

Pregunta 2

De las siguientes afirmaciones, ¿cuál diría Ud. que describe mejor la situación económica de su hogar?

Le resulta difícil llegar a final de mes, por lo que han tenido que contraer deudas	7,1
Le resulta difícil llegar a final de mes, por lo que han tenido que echar mano de sus ahorros	12,3
Llega justo a final de mes	43,9
Ahorra un poco de dinero cada mes	31,5
Ahorra bastante dinero cada mes	4,2
N.S.	0,7
N.C.	0,3
(N)	(1510)

Pregunta 3

¿Considera Ud. que la situación económica actual de su hogar es mejor o peor que hace seis meses?

Mejor	15,2	→ (Pregunta 4a)
Igual (NO LEER) ¹	58,4	
Peor	25,8	→ (Pregunta 4b)
N.S.	0,5	
N.C.	0,1	
(N)	(1510)	

¹ Los/as entrevistadores/as no ofrecen las opciones de respuesta "NO LEER", pero las registran cuando son mencionadas espontáneamente por las personas entrevistadas.

PREGUNTA 4a: SÓLO A QUIENES CONSIDERAN QUE LES VA MEJOR (Pregunta 3)

(N=230)

Pregunta 4a

¿Por qué lo cree así? (Respuesta espontánea)

Mayor capacidad de ahorro familiar	5,7
Situación favorable que prevalece en su sector de trabajo	10,4
Mejora laboral/sueldo	2,6
Disminución del gasto familiar	9,6
Ha cubierto/cubrirá deudas pendientes/pago de hipoteca	4,8
Incorporación del entrevistado/miembro del hogar al mercado de trabajo	24,8
Aumento del ingreso familiar	30,4
Su situación actual es de estabilidad/ha mejorado	8,7
Todos los miembros del hogar trabajan	3,0
Situación de la economía general	3,9
Aumento pensión	0,9
N.S.	0,9
N.C.	0,9
(N)	(230)

PREGUNTA 4b: SÓLO A QUIENES CONSIDERAN QUE LES VA PEOR (Pregunta 3)

(N=390)

Pregunta 4b

¿Por qué lo cree así? (Respuesta espontánea)

Alza continuada de precios/inflación	27,2
Mayor endeudamiento familiar	2,3
Situación que prevalece en su sector de trabajo	5,6
Estancamiento del sueldo/laboral	6,2
Dificultades económicas familiares/ingreso insuficiente	9,5
Aumento del gasto familiar	16,2
Situación actual/futura del empleo	0,5
Alza del precio de la vivienda/tipos de interés	0,5
Entrevistado/miembro del hogar está/se quedará en paro	23,3
Impacto del euro	0,3
Disminución del ingreso familiar	22,3
La pensión de jubilación resulta insuficiente	9,7
Disminución de su capacidad de ahorro	2,3
Política económica	4,1
Crisis económica	0,8
N.S.	1,3
N.C.	1,0
(N)	(390)

A TODAS LAS PERSONAS ENTREVISTADAS

Pregunta 5

¿Cuántas personas en su entorno se encuentran en paro y buscando trabajo en la actualidad?

Ninguna	31,9
Una	16,1
Dos	10,7
Tres	8,6
Cuatro	6,4
Cinco	5,6
Seis	2,7
Siete	1,9
Ocho	1,7
Nueve	0,2
Diez	4,5
Más de diez	4,1
N.C.	5,6
(N)	(1510)
Media	3,10
Desviación típica	5,35
(N)	(1426)

Pregunta 6

¿Son más, menos o el mismo número que hace seis meses?

Más	10,9
El mismo número	76,1
Menos	11,7
N.S.	1,3
N.C.	0,1
(N)	(1510)

Pregunta 7

¿Considera Ud. que la situación en España para encontrar/mejorar un puesto de trabajo es mejor o peor que hace seis meses?

Mejor	29,7
Igual (NO LEER) ²	36,5
Peor	28,7
N.S.	5,0
N.C.	0,1
(N)	(1510)

² Los/as entrevistadores/as no ofrecen las opciones de respuesta "NO LEER", pero las registran cuando son mencionadas espontáneamente por las personas entrevistadas.

Pregunta 8

En definitiva, y teniendo en cuenta todo lo anterior, ¿considera Ud. que la situación actual de la economía española es mejor o peor que hace seis meses?

Mejor	33,0
Igual (NO LEER) ³	35,0
Peor	28,9
N.S.	3,0
N.C.	0,1
(N)	(1510)

Pregunta 9

Ahora, mirando hacia el futuro, ¿considera Ud. que la situación en España para encontrar/mejorar un puesto de trabajo dentro de seis meses será mejor o peor que en la actualidad?

Mejor	40,9
Igual (NO LEER) ⁴	22,3
Peor	24,4
N.S.	12,2
N.C.	0,2
(N)	(1510)

Pregunta 10

¿Cree Ud. que sus posibilidades de adquisición de bienes duraderos (coches, muebles, electrodomésticos, ordenadores, etc.; pero nunca viviendas, bienes inmuebles) durante el próximo año serán mayores, menores o iguales que las de este año?

Mayores	13,0
Igual	70,1
Menores	12,6
N.S.	4,1
N.C.	0,3
(N)	(1510)

³ Los/as entrevistadores/as no ofrecen las opciones de respuesta "NO LEER", pero las registran cuando son mencionadas espontáneamente por las personas entrevistadas.

Pregunta 11

¿Cree Ud. que sus posibilidades de ahorro durante el próximo año serán mayores, menores o iguales que las de este año?

Mayores	14,3
Igual	59,7
Menores	23,0
N.S.	3,0
N.C.	0,0
(N)	(1510)

Pregunta 12

¿Considera Ud. que la situación de su hogar dentro de seis meses será mejor o peor que en la actualidad?

Mejor	23,0	→ (Pregunta 13a)
Igual (NO LEER) ⁵	55,2	
Peor	16,1	→ (Pregunta 13b)
N.S.	5,6	
N.C.	0,2	
(N)	(1510)	

PREGUNTA 13a: SÓLO A QUIENES CONSIDERAN QUE LES IRÁ MEJOR (Pregunta 12)

(N=347)

Pregunta 13a

¿Por qué lo cree así? (Respuesta espontánea)

Mayor capacidad de ahorro familiar	8,4
Situación favorable que prevalece en su sector de trabajo	8,1
Mejora laboral/sueldo	4,9
Disminución del gasto familiar	6,3
Ha cubierto/cubrirá deudas pendientes/pago de hipoteca	5,2
Situación actual/futura del empleo	1,2
Incorporación del entrevistado/miembro del hogar al mercado de trabajo	29,4
Aumento del ingreso familiar	17,0
Su situación actual es de estabilidad/ha mejorado	7,2
Todos los miembros del hogar trabajan	0,9
Situación de la economía general	12,4
Intuición/así lo cree	5,5
Aumento pensión	0,9
Política económica	0,6
N.S.	5,2
N.C.	5,2
(N)	(347)

⁵ Los/as entrevistadores/as no ofrecen las opciones de respuesta "NO LEER", pero las registran cuando son mencionadas espontáneamente por las personas entrevistadas.

PREGUNTA 13b: SÓLO A QUIENES CONSIDERAN QUE LES IRÁ PEOR (Pregunta 12)

(N=243)

Pregunta 13b

¿Por qué lo cree así? (Respuesta espontánea)

Alza continuada de precios/inflación	20,6
Mayor endeudamiento familiar	3,3
Situación que prevalece en su sector de trabajo	8,2
Estancamiento del sueldo/laboral	8,6
Dificultades económicas familiares/ingreso insuficiente	8,6
Aumento del gasto familiar	14,8
Situación actual/futura del empleo	2,9
Entrevistado/miembro del hogar está/se quedará en paro	23,0
Disminución del ingreso familiar	9,5
La pensión de jubilación resulta insuficiente	10,7
Disminución de su capacidad de ahorro	1,6
Intuición/así lo cree	1,6
Entrevistado/miembro del hogar se ha jubilado/jubilará	1,6
Pago de hipoteca	1,2
Política económica	7,4
Crisis económica	5,3
Otros	0,4
N.S.	1,2
N.C.	1,2
(N)	(243)

A TODAS LAS PERSONAS ENTREVISTADAS

Pregunta 14

En definitiva, considerando todo lo anterior, ¿considera Ud. que la situación de la economía española dentro de seis meses será mejor o peor que la actual?

Mejor	40,3
Igual (NO LEER) ⁶	28,9
Peor	22,6
N.S.	8,0
N.C.	0,2
(N)	(1510)

⁶ Los/as entrevistadores/as no ofrecen las opciones de respuesta "NO LEER", pero las registran cuando son mencionadas espontáneamente por las personas entrevistadas.

Pregunta 15

El crecimiento de los precios (o inflación) en España durante este último año ha sido del +0,1% (*) ¿cree Ud. que los precios crecerán durante el próximo año más, menos o igual que en el último año?

Más	52,1
Igual	37,0
Menos	4,1
N.S.	6,6
N.C.	0,3
(N)	(1510)

(*) Se actualiza mensualmente, tasa de *variación interanual* del IPC (información INE).

Pregunta 16

¿Y cree Ud. que durante el próximo año el tipo de interés al que las entidades financieras prestan el dinero, subirá, bajará o se mantendrá?

Subirá	30,2
Se mantendrá	43,4
Bajará	8,9
N.S.	17,3
N.C.	0,3
(N)	(1510)

Pregunta 17

En términos generales, ¿cree Ud. que el precio de la vivienda durante el próximo año subirá, bajará o se mantendrá?

Subirá	38,6
Se mantendrá	43,5
Bajará	11,6
N.S.	6,2
N.C.	0,1
(N)	(1510)

Pregunta 18

Ud. personalmente ¿tiene planes de comprar vivienda en el próximo año?

Sí	4,1
No	94,8
N.S.	1,0
N.C.	0,1
(N)	(1510)

Pregunta 19

Sexo:

Hombre	48,7
Mujer	51,3
(N)	(1510)

Pregunta 20

¿Cuántos años cumplió Ud. en su último cumpleaños?

16-24	10,5
25-34	16,1
35-44	20,2
45-54	17,9
55-64	13,7
65 y +	21,5
(N)	(1510)

Pregunta 21

¿Ha ido Ud. a la escuela o cursado algún tipo de estudios?

No, es analfabeto/a	0,3	
No, pero sabe leer y escribir	1,8	
Sí, ha ido a la escuela	97,7	→ (Preguntas 22a y 22b)
N.C.	0,2	
(N)	(1510)	

PREGUNTAS 22a Y 22b: SÓLO A QUIENES HAN IDO A LA ESCUELA (Pregunta 21)

(N=1475)

Pregunta 22a

¿Cuáles son los estudios de más alto nivel que Ud. ha completado obteniendo el correspondiente título oficial?

Menos de 5 años de escolarización	1,7
Educación primaria	11,7
Cualificación profesional grado inicial (FP grado inicial)	2,0
Educación secundaria inferior	21,4
FP de grado medio	8,7
Bachillerato	17,8
FP de grado superior	9,0
Estudios universitarios medios	8,8
Estudios universitarios superiores	14,4
Estudios oficiales de posgrado y doctores	4,1
Otros	0,3
N.C.	0,1
(N)	(1475)

Pregunta 22b

¿Y esta Ud. cursando estudios oficiales en la actualidad? ¿Cuáles?

Educación primaria	0,0
Cualificación profesional grado inicial (FP grado inicial)	0,0
Educación secundaria inferior	0,3
FP de grado medio	1,2
Bachillerato	1,8
FP de grado superior	1,4
Estudios universitarios medios	2,2
Estudios universitarios superiores	2,9
Estudios oficiales de posgrado y doctores	1,7
Otros	1,0
No	87,3
N.C.	0,2
(N)	(1475)

A TODAS LAS PERSONAS ENTREVISTADAS

Pregunta 23: Recodificación Nivel de estudios reglados (P21 y P22a)

Nivel de estudios:

Sin estudios	3,8
Primaria	11,4
Secundaria inferior	20,9
Secundaria superior	17,4
F.P.	19,3
Universitarios	26,8
Otros	0,3
N.C.	0,3
(N)	(1510)

Pregunta 24

¿Cuál es su estado civil?

Casado/a	50,5
Soltero/a	34,4
Viudo/a	7,4
Separado/a	3,2
Divorciado/a	4,2
N.C.	0,3
(N)	(1510)

Pregunta 25

¿Actualmente cuántas personas además de Ud. conviven en su hogar?

Vive solo	11,1	→ (Pregunta 27)
Una	28,6	
Dos	22,6	
Tres	25,5	
Cuatro	8,1	
Más de cuatro	3,7	
N.C.	0,4	→ (Pregunta 27)
(N)	(1510)	
<hr/>		
Media	2,03	
Desviación típica	1,31	
(N)	(1504)	

PREGUNTAS 25a, 25b Y 26: SÓLO A QUIENES VIVEN CON ALGUNA PERSONA (Pregunta 25)
(N=1336)

Pregunta 25a

¿Y está Ud. viviendo....?

Con su cónyuge o pareja	66,5
Con sus hijos	47,5
Con su padre y/o madre	25,6
Con hermanos o hermanas (con o sin otros ascendientes/parientes)	19,2
Con amigos o compañeros de trabajo	2,6
Otra situación (cuidadores, servicio doméstico, etc.)	0,6
N.C.	0,0
(N)	(1336)

Pregunta 25b

Incluyéndose a Ud., ¿cuántas personas en su hogar tienen ingresos de trabajo o de rentas o de pensiones o subsidios?

Ninguna persona	1,1
1 persona	31,1
2 personas	53,7
3 personas	10,3
4 personas	2,8
Más de 4 personas	0,4
N.C.	0,5
(N)	(1336)
<hr/>	
Media	1,84
Desviación típica	0,78
(N)	(1329)

Pregunta 26

¿Quién es la persona que aporta más ingresos a su hogar?

La persona entrevistada	38,7
Otra persona	51,2
La persona entrevistada y otra, casi a partes iguales (NO LEER) ⁷	8,9
N.C.	1,2
(N)	(1336)

A TODAS LAS PERSONAS ENTREVISTADAS

Pregunta 27

Pensando en los ingresos netos que por todos los conceptos entran en su hogar cada mes, incluyendo los suyos, ¿en cuál de los siguientes tramos que voy a leerle se situaría Ud.?

Menos de 1.100 euros	32,7
De 1.100 a 1.800 euros	27,7
De 1.801 a 2.700 euros	18,0
De 2.701 a 3.900 euros	8,7
Más de 3.900 euros	5,3
N.C.	7,5
(N)	(1510)

Pregunta 28

¿En cuál de las siguientes situaciones se encuentra Ud. actualmente?

Trabaja (por cuenta propia o por cuenta ajena)	45,0
Jubilado/a o pensionista (anteriormente ha trabajado)	20,2
Pensionista (anteriormente no ha trabajado)	4,0
Parado/a y ha trabajado antes	14,0
Parado/a y busca su primer empleo	0,7
Estudiante	8,0
Trabajo doméstico no remunerado	7,4
Otra situación	0,9
N.C.	0,0
(N)	(1510)

⁷ Los/as entrevistadores/as no ofrecen las opciones de respuesta "NO LEER", pero las registran cuando son mencionadas espontáneamente por las personas entrevistadas.

Pregunta 29

¿Puede Ud. autoubicarse ideológicamente en una escala del 1 al 10, siendo el 1 la izquierda y el 10 la derecha?

Izquierda 1	10,5
2	3,0
3	9,2
4	9,3
5	25,8
6	7,7
7	6,2
8	4,3
9	0,9
Derecha 10	4,4
N.S.	13,0
N.C.	5,9
(N)	(1510)
<hr/>	
Media	4,75
Desviación típica	2,30
(N)	(1225)

Pregunta 30

¿Tiene Ud. la nacionalidad española desde que nació o la ha adquirido con posterioridad?

Desde que nació	88,9
La ha adquirido con posterioridad	4,8
No tiene nacionalidad española	6,2
N.C.	0,1
(N)	(1510)

→ (Pregunta 31)

Pregunta 30a

¿Cómo definiría Ud. su manejo del castellano?

Lo habla un poco	4,8
Lo habla más o menos bien	24,1
Lo habla con fluidez	16,9
Lo habla como si fuera nativo/a	12,0
Es su idioma materno	41,6
N.C.	0,6
(N)	(166)

PREGUNTA 31: SÓLO A QUIENES TIENEN LA NACIONALIDAD ESPAÑOLA (Pregunta 30)

(N=1415)

Pregunta 31

¿Me podría decir si en las elecciones generales del 20 de noviembre de 2011...?

Fue a votar y votó	74,8
No tenía edad para votar	6,2
Fue a votar pero no pudo hacerlo	0,6
No fue a votar porque no pudo	4,5
Prefirió no votar	11,9
No recuerda	1,4
N.C.	0,7
(N)	(1415)

Pregunta 31a

¿Y podría decirme a qué partido o coalición votó Ud.?

PP (Partido Popular)	24,0
PSOE (Partido Socialista Obrero Español)	22,3
IU (Izquierda Unida) / ICV (Iniciativa per Catalunya Verds en Cataluña)	6,9
UPyD (Unión, Progreso y Democracia)	0,9
CiU (Convergència i Unió)	2,6
Amaiur	0,1
PNV (Partido Nacionalista Vasco)	0,9
ERC (Esquerra Republicana de Catalunya)	1,7
BNG (Bloque Nacionalista Galego)	0,3
CC-NC (Coalición Canaria-Nueva Canarias)	0,4
Compromís-Equo	0,1
FAC (Foro Asturias / Foro de Ciudadanos)	0,1
Geroa Bai	0,1
Otros partidos	1,9
En blanco	2,0
Voto nulo	0,9
No recuerda	9,5
N.C.	25,2
(N)	(1058)

A TODAS LAS PERSONAS ENTREVISTADAS

Pregunta 32

Por último, ¿la vivienda en la que Ud. vive es....?

En propiedad por compra y está totalmente pagada	45,8
En propiedad por compra y con pagos o hipotecas pendientes	27,4
En alquiler	15,4
En propiedad por herencia o donación	6,6
Cedida gratis o a bajo precio por un familiar, la empresa, etc.	3,0
Otra forma, ¿cuál?	0,5
N.S.	0,8
N.C.	0,6
(N)	(1510)

Pregunta 33: Recodificación Régimen de tenencia de la vivienda (P32)

Régimen de tenencia de la vivienda

Propietarios/as	52,3
Propietarios/as con hipoteca	27,4
En alquiler	15,4
Otra situación	3,5
N.S.	0,8
N.C.	0,6
(N)	(1510)