

# CIS

Centro de Investigaciones Sociológicas

## **INDICADOR DE CONFIANZA DEL CONSUMIDOR. MES DE OCTUBRE**

AVANCE DE RESULTADOS

*Estudio nº 3158*  
**Octubre 2016**

# CIS

Centro de Investigaciones Sociológicas

## ***FICHA TÉCNICA***

***INDICADOR DE CONFIANZA DEL CONSUMIDOR.  
MES DE OCTUBRE***

***Estudio nº 3158  
Octubre 2016***

**Ámbito:**

Nacional.

**Universo:**

Población residente de ambos sexos de 16 años y más.

**Tamaño de la muestra:**

**Diseñada:** 1.510 entrevistas, con la siguiente distribución por tipo de teléfono:  
Teléfonos fijos: 1.217  
Teléfonos móviles que no disponen de teléfono fijo: 293

**Realizada:** 1.510 entrevistas, con la siguiente distribución por tipo de teléfono:  
Teléfonos fijos: 1.216  
Teléfonos móviles que no disponen de teléfono fijo: 294

**Afijación:**

Proporcional.

**Ponderación:**

No procede.

**Procedimiento de muestreo:**

Con los teléfonos fijos se lleva a cabo un muestreo bietápico estratificado, con selección de las unidades primarias de muestreo (hogares) a través de una selección aleatoria de teléfonos y de las unidades últimas (individuos) según cuotas cruzadas de sexo y edad y cuota de actividad (ocupado, parado y resto).

Con los teléfonos móviles se procede al marcado aleatorio de números (RDD) aplicándose en la selección de los individuos las mismas cuotas que en los teléfonos fijos.

Los estratos se han formado por el cruce de las 17 comunidades autónomas, junto con las ciudades autónomas de Ceuta y Melilla, con el tamaño de hábitat de los municipios dividido en 7 categorías: menor o igual de 2.000 habitantes; de 2.001 a 10.000; de 10.001 a 50.000; de 50.001 a 100.000; de 100.001 a 400.000; de 400.001 a 1.000.000; y más de 1.000.000 de habitantes.

Los cuestionarios se han aplicado mediante entrevista telefónica personal.

**Error muestral:**

Para un nivel de confianza del 95,5% (dos sigmas) y  $P = Q$ , el error real es de  $\pm 2,6\%$  para el conjunto de la muestra y en el supuesto de muestreo aleatorio simple.

**Fecha de realización:**

Del 17 al 20 de octubre de 2016.

# CIS

Centro de Investigaciones Sociológicas

## ***INDICADOR DE CONFIANZA DEL CONSUMIDOR. MES DE OCTUBRE***

EVOLUCIÓN DE INDICADORES

*Estudio nº 3158*  
**Octubre 2016**

El **Indicador mensual de Confianza del Consumidor (ICC)** ha sido elaborado en España por el Instituto de Crédito Oficial entre los años 2004 y 2011. Desde noviembre de 2011 el ICC lo elabora el Centro de Investigaciones Sociológicas.

El ICC se calcula como media aritmética de los balances de la **situación actual** de la economía familiar, de la economía española y del empleo, respecto a la que existía hace seis meses, y de las **expectativas** respectivas para los próximos seis meses.

El ICC, como los indicadores de situación actual y de expectativas, puede tomar valores que oscilan entre 0 y 200. Por encima de 100, indica una percepción positiva de los consumidores y por debajo de 100 una percepción negativa.

En el siguiente enlace se puede consultar una explicación más detallada del ICC y su metodología:

[http://www.cis.es/cis/opencms/ES/13\\_Indicadores/Indicadores/ICC/index.jsp](http://www.cis.es/cis/opencms/ES/13_Indicadores/Indicadores/ICC/index.jsp)

## Comentarios al ICC del mes de octubre de 2016

	Oct	Nov	Dic	Ene	Feb	Mar	Abr	May	Jun	Jul	Ago	Sep	Oct
	2015	2015	2015	2016	2016	2016	2016	2016	2016	2016	2016	2016	2016
INDICADOR CONFIANZA CONSUMIDOR	99,8	104,6	107,4	99,1	95,2	92,6	91,0	90,7	96,3	94,8	97,3	91,0	90,7
INDICADOR DE SITUACIÓN ACTUAL	89,4	94,2	95,2	92,4	87,7	85,6	84,3	82,9	87,4	90,0	90,1	83,8	82,6
INDICADOR DE EXPECTATIVAS	110,2	114,9	119,6	105,7	102,7	99,6	97,8	98,6	105,1	99,7	104,4	98,1	98,7

- El ICC del mes de octubre se sitúa en 90,7 puntos, 0,3 puntos por debajo del dato del mes anterior. Este ligero retroceso del ICC se produce por un nuevo descenso en la valoración de la situación actual que contrasta con un pequeño avance en las expectativas.

En relación al mes de octubre del pasado año la evolución también es negativa; el descenso alcanza los 9,1 puntos, con pérdidas superiores en las expectativas (-11,5 puntos) frente a la evolución en términos absolutos para la valoración de la situación actual, que desciende 6,8 puntos. En términos porcentuales el perfil de la evolución registrada es muy similar: el ICC baja un 10,1% como resultado de un descenso del 8,2% en la valoración de la situación actual y una pérdida del 11,6% en las expectativas.

Expresado en tasas de variación, el ICC respecto al pasado mes de septiembre desciende un 0,003 en términos absolutos o un 0,03 en porcentaje, mientras que la tasa interanual retrocede un 9,2% en relación al mismo mes de 2015. Por último, tomando como base enero de 2005, el ICC se encuentra en estos momentos 7,5 puntos por debajo de los valores que se obtuvieron en ese momento, mientras que en octubre del pasado año esa misma diferencia se situaba en +1,8 puntos.

- **El índice de valoración de la situación actual** se sitúa en octubre en 82,6 puntos, con un descenso de 1,2 puntos en relación al obtenido el pasado mes de septiembre. Esta evolución del indicador es el resultado de un comportamiento negativo de sus tres componentes que, no obstante, presentan diferencias significativas: la valoración de la evolución general permanece prácticamente estable con un descenso de 0,2 puntos en este último mes, la percepción de las posibilidades del mercado de trabajo retrocede de forma más acusada (-2,4 puntos) y la valoración de la situación de los hogares muestra un retroceso más limitado, -1,1 puntos, en los últimos 30 días.

En relación a los datos de octubre de 2015 la evolución registrada ofrece un perfil que ahonda las diferencias entre sus tres componentes. La valoración de la situación económica del país es hoy 16,6 puntos inferior, las opciones que ofrece el mercado de trabajo se valoran 8,2 puntos por debajo del valor de hace un año y, sin embargo, la situación en los hogares ha mejorado en 4,4 puntos desde entonces. Si analizamos la evolución en términos relativos las diferencias son muy similares: desde octubre de 2015 la valoración de la situación económica general pierde un 17,6%, y las posibilidades del mercado de trabajo han descendido un 9,2%, mientras que la situación de los hogares ofrece una clara mejoría y alcanza el +5,2%.

- **El índice de expectativas** llega en este mes a los 98,7 puntos, un aumento de 0,6 puntos respecto al mes precedente. La evolución positiva de este indicador se sustenta fundamentalmente en el incremento de las expectativas respecto del empleo (+1,8 puntos), mientras que sus otros componentes presentan variaciones más limitadas y de signo contrario: aumentan en 0,7 puntos las expectativas sobre la situación económica general y disminuyen en la misma cuantía las referidas a la situación de los hogares.

En términos interanuales los datos de expectativas también ofrecen una evolución desfavorable. Desde octubre del pasado año, las expectativas respecto a la situación económica del país y las referidas al mercado de trabajo se han recortado en 17,9 y 14,9 puntos respectivamente, mientras que las de los hogares retroceden únicamente 1,6 puntos. En porcentaje, las expectativas respecto de la situación económica general se han recortado en el último año un 15,8%, las referidas al empleo un 13,3% y las de los hogares un 1,5%.

- **Finalmente, y como información adicional al ICC**, la evolución de las expectativas en relación a los precios, los tipos de interés, las posibilidades de ahorro de los hogares y la compra de bienes duraderos muestra un desarrollo coincidente con las pautas y los datos comentados en los dos últimos meses. Así, las expectativas de consumo y ahorro oscilan de forma similar a la evolución del ICC, mientras que los temores de inflación y subidas del precio del dinero aumentan de forma continuada.

En concreto, en este mes de octubre, se observa un ligero aumento en las expectativas de consumo (+0,3 puntos) y un incremento más consistente en las expectativas de ahorro (+1 puntos). Por su parte, crecen notablemente los temores a futuras subidas de precios (+7,6 puntos) y los relativos al incremento de los tipos de interés (+4,6 puntos).



Evolución del ICC, I. situación actual e I. de expectativas

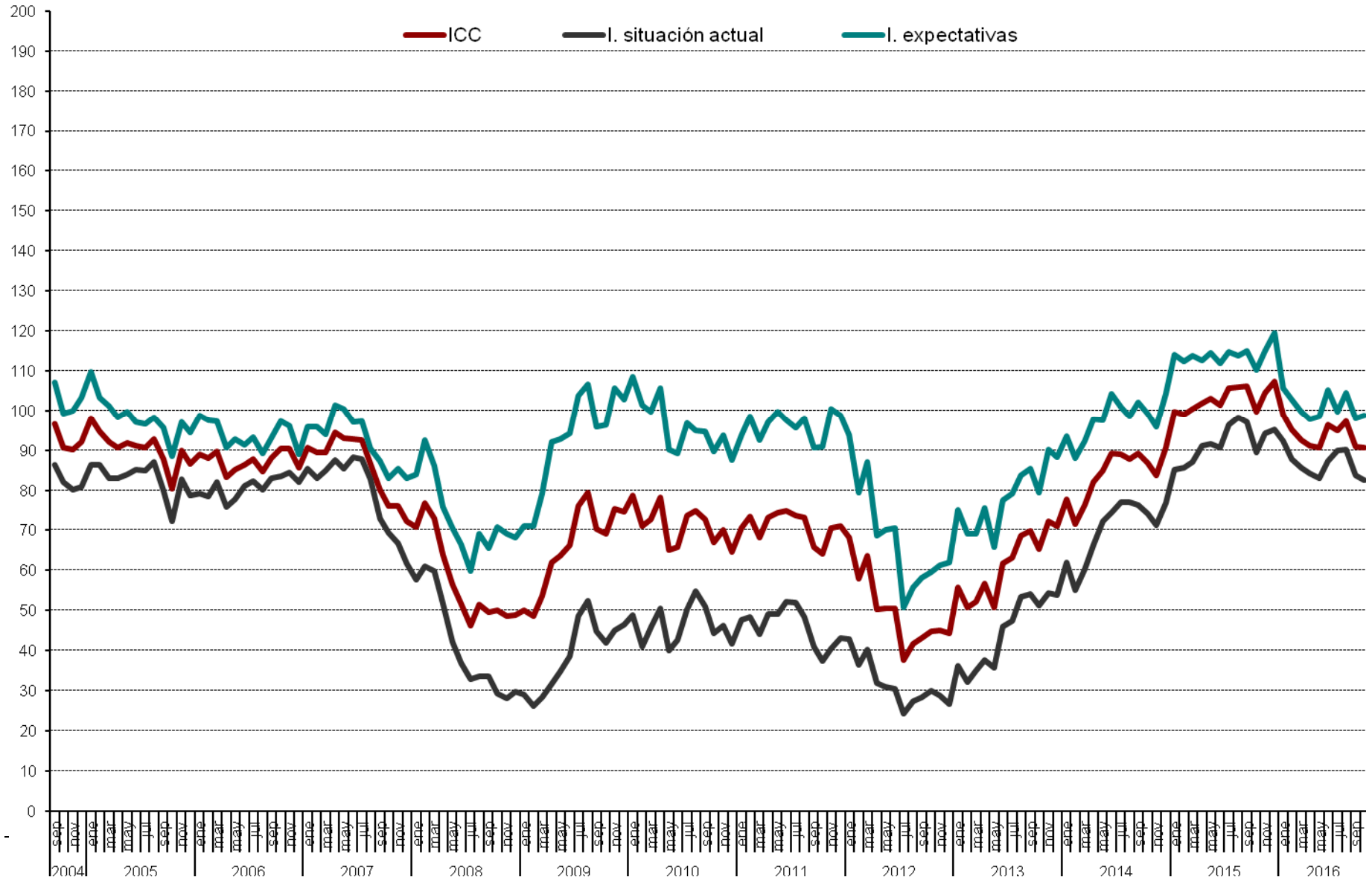

Evolución anual (2015-2016) del ICC

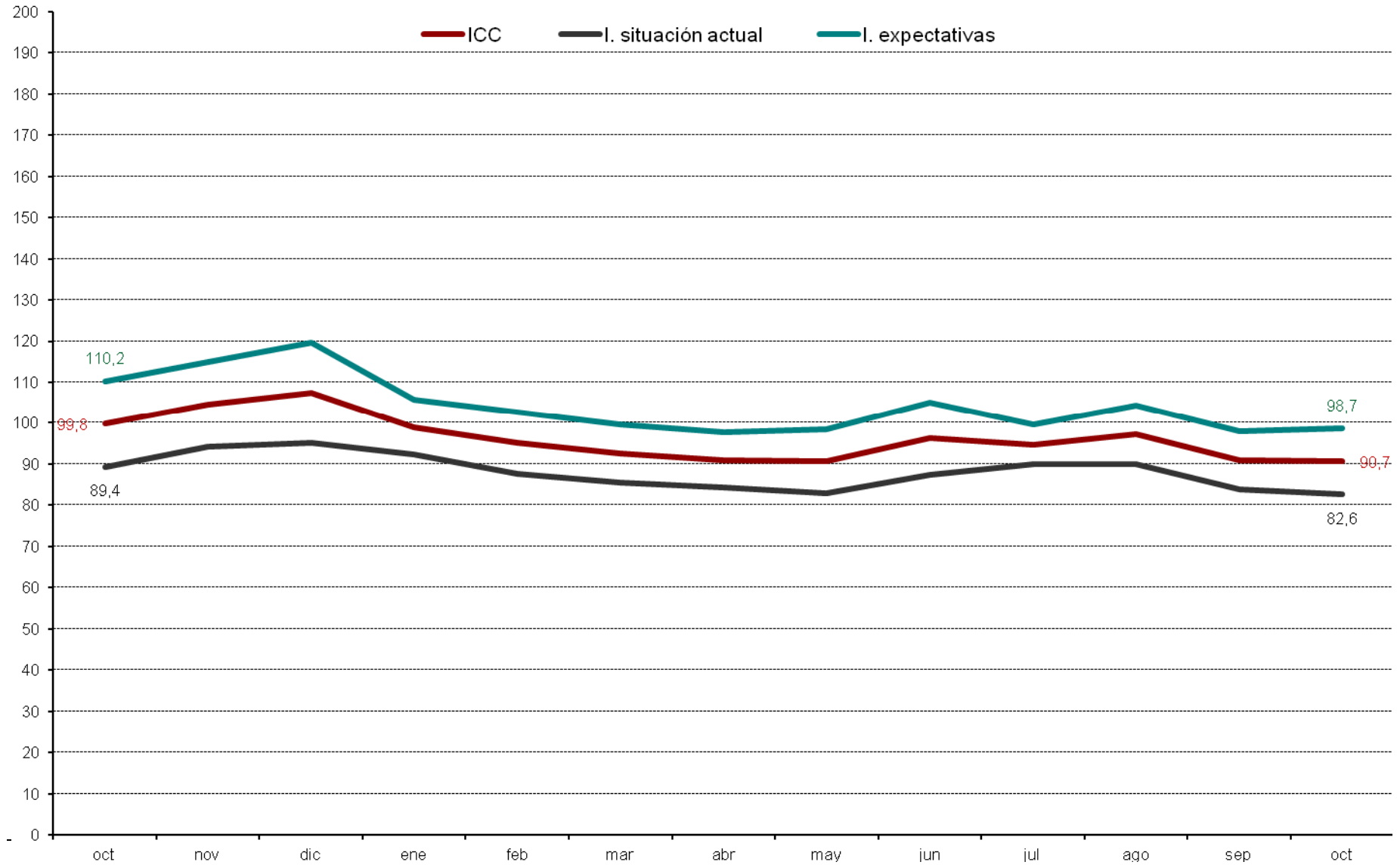

ICC Tasa mensual (en %)

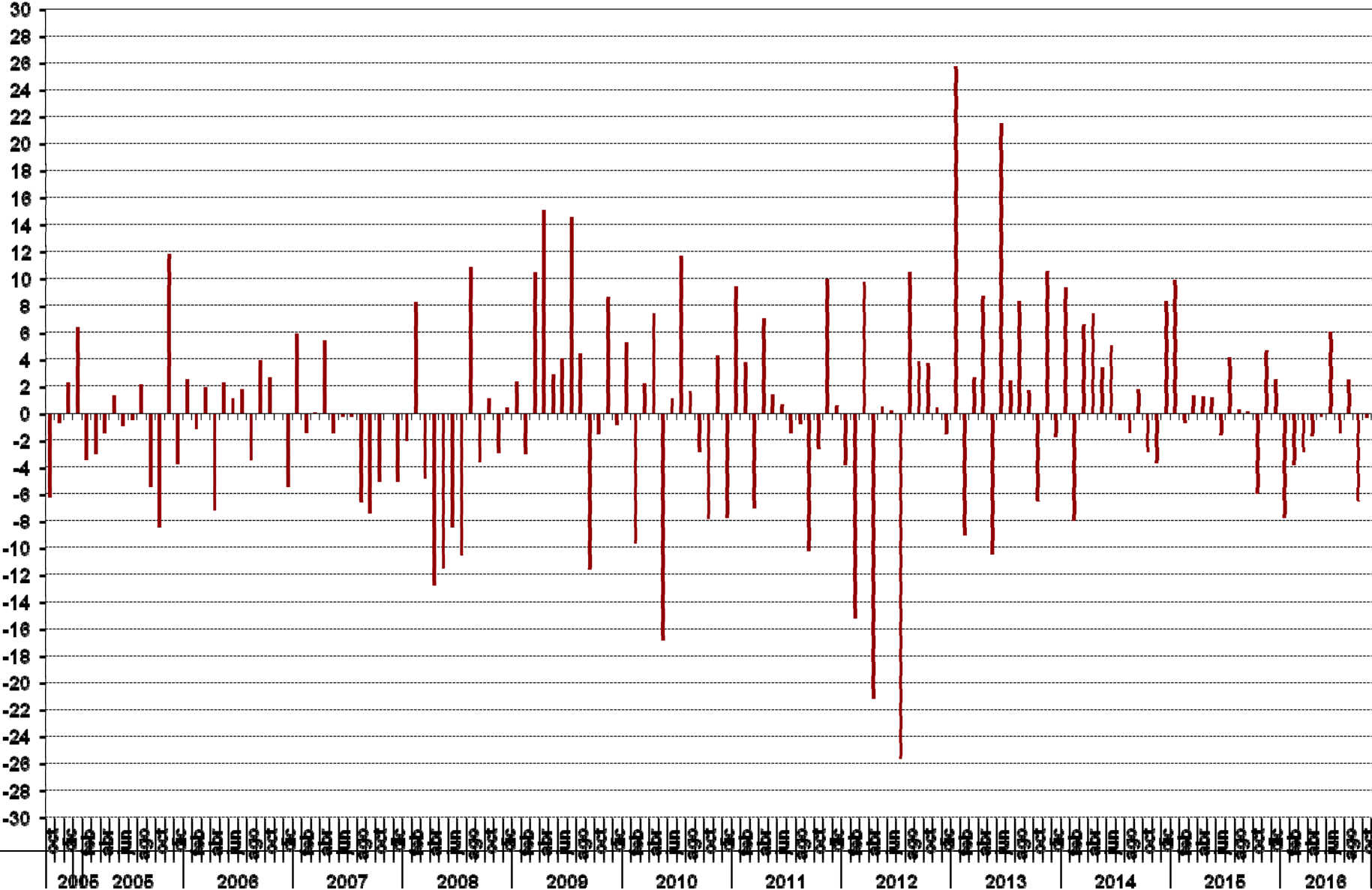

ICC tasa Interanual (en %)

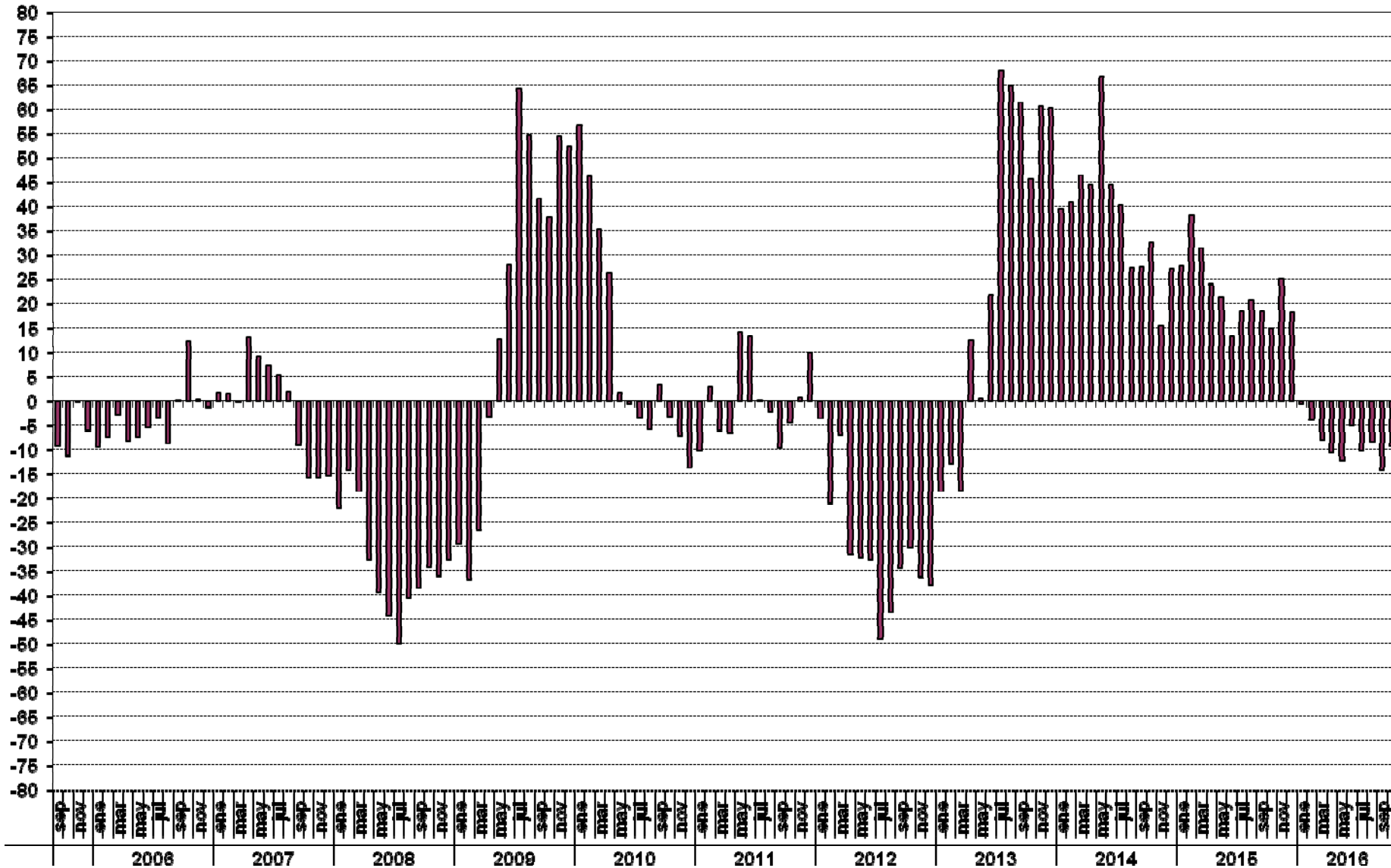

ICC (eje derecho) y tasa de variación en % (eje izquierdo). Base = enero 2005 = 0 Izq. y 100 dcha.

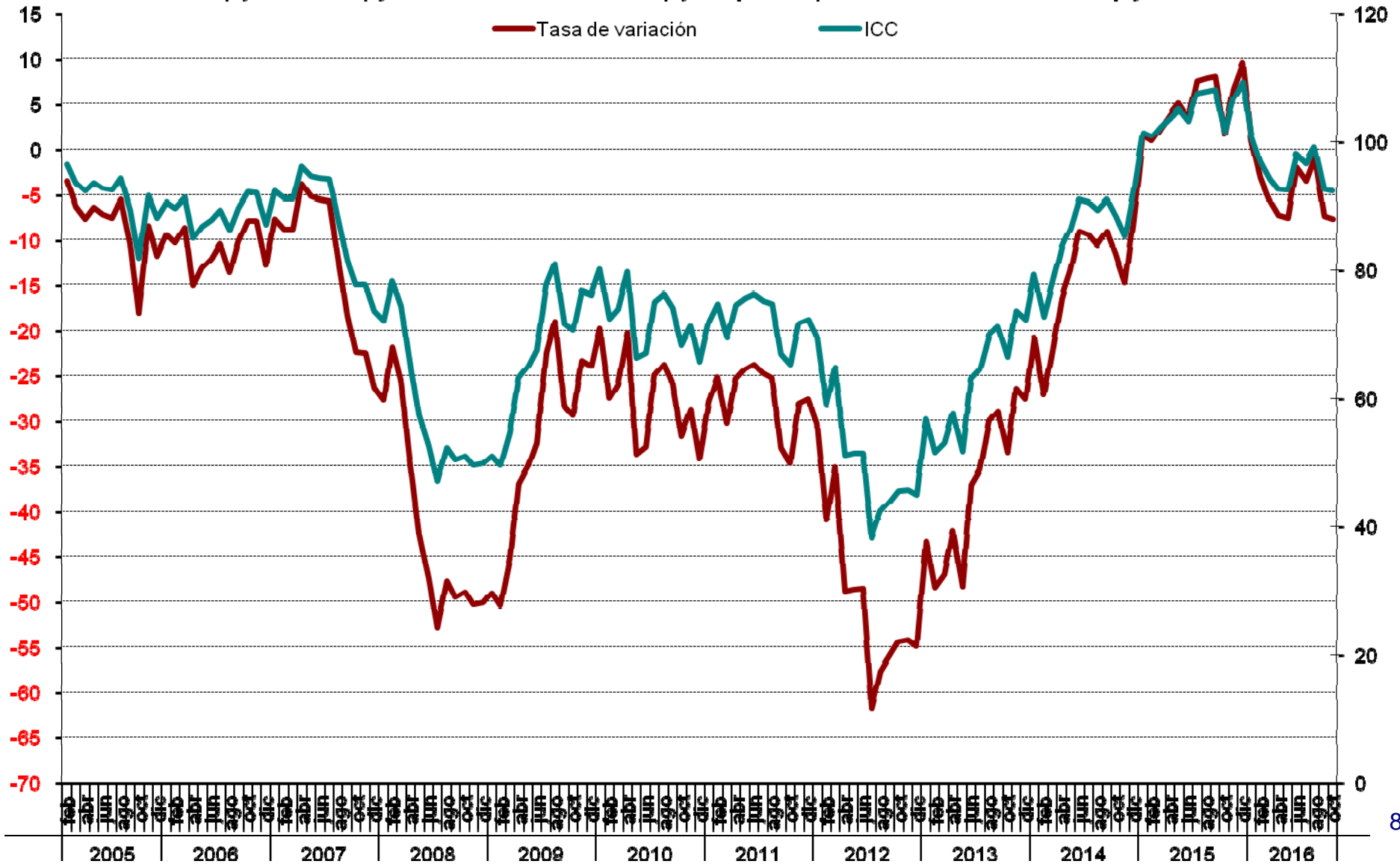

Valoración de la situación actual de la economía española, del hogar y del empleo

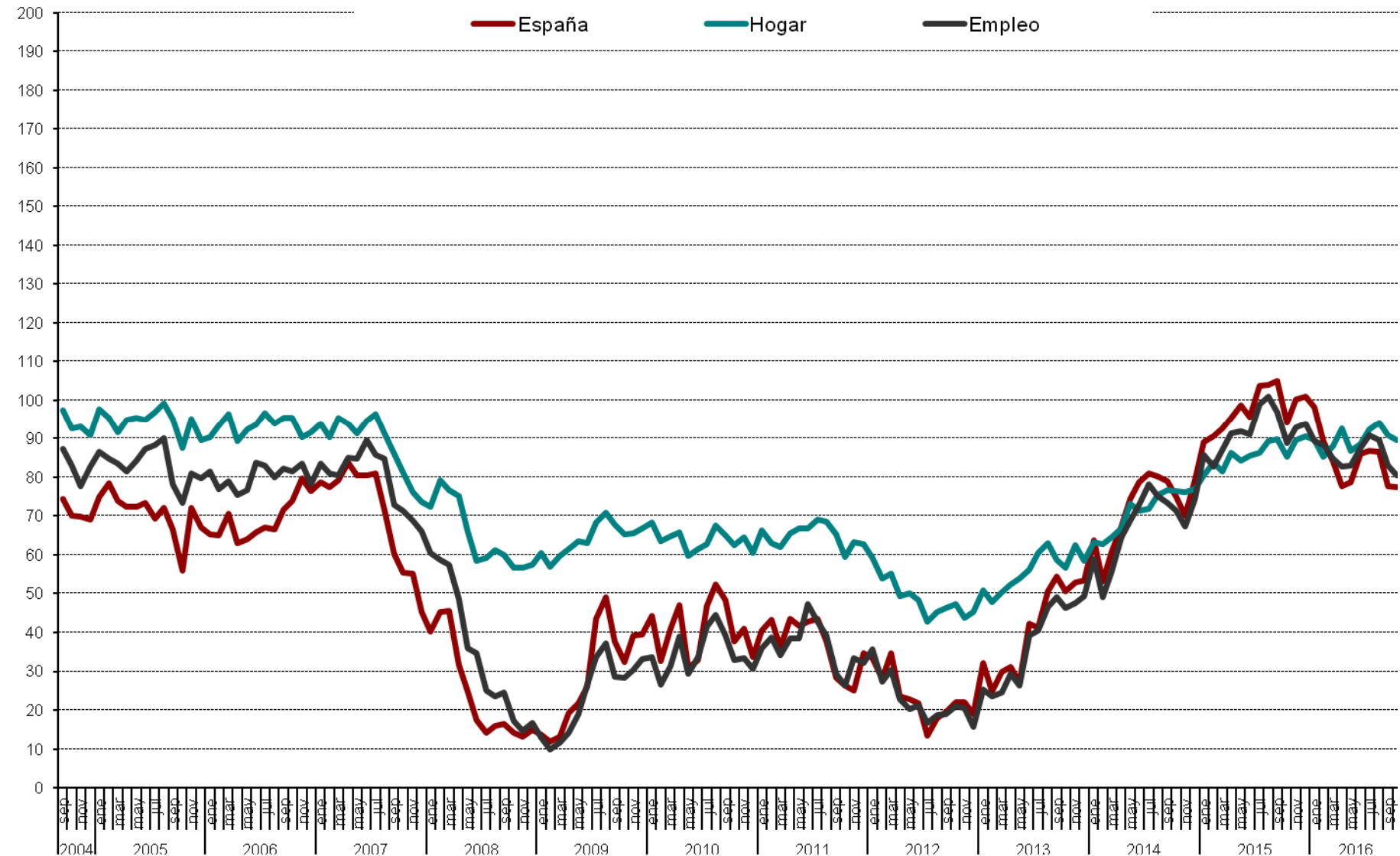

**Evolución anual (2015-2016): situación actual de la economía, del hogar y del empleo**

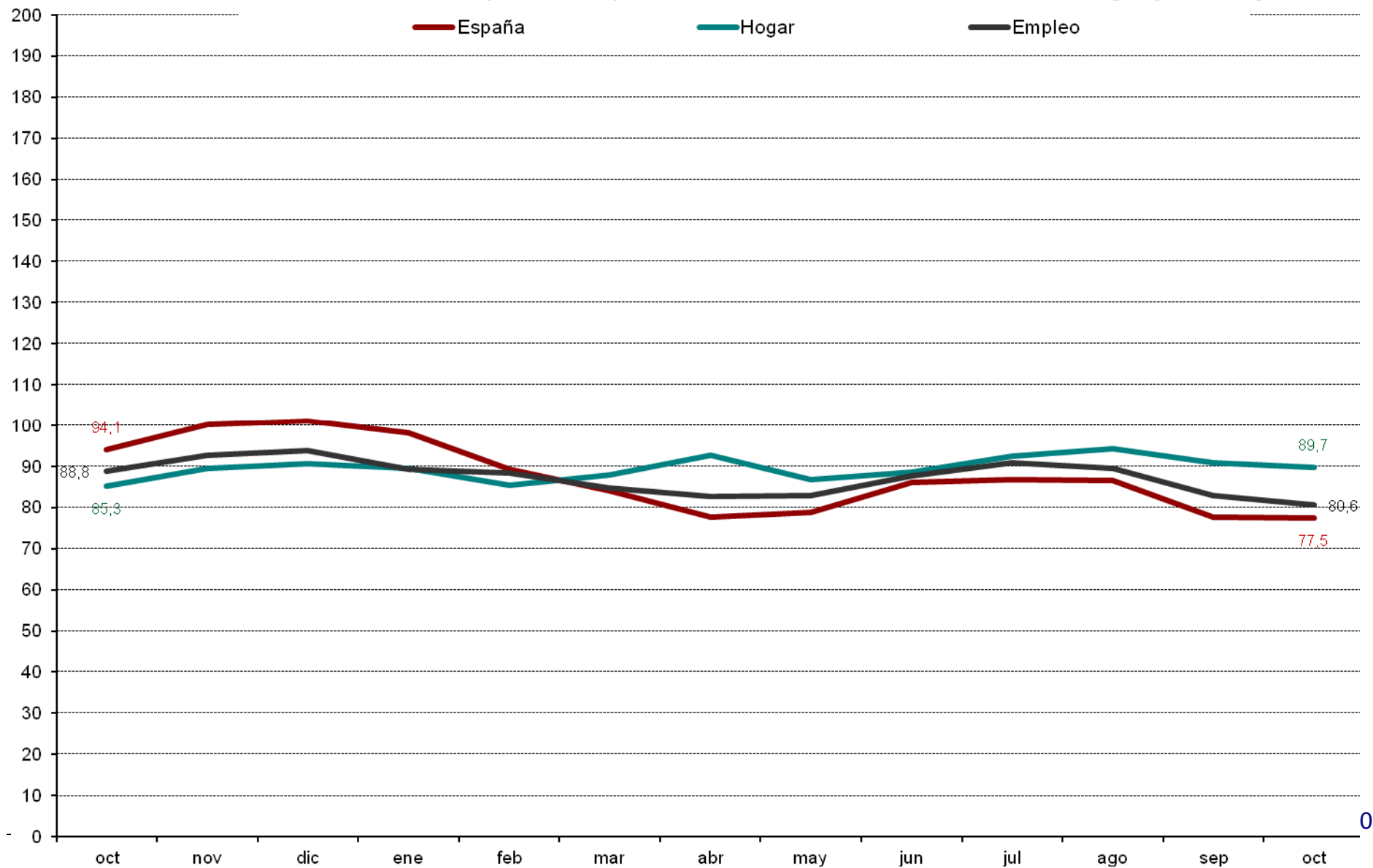

Evolución mensual de las expectativas

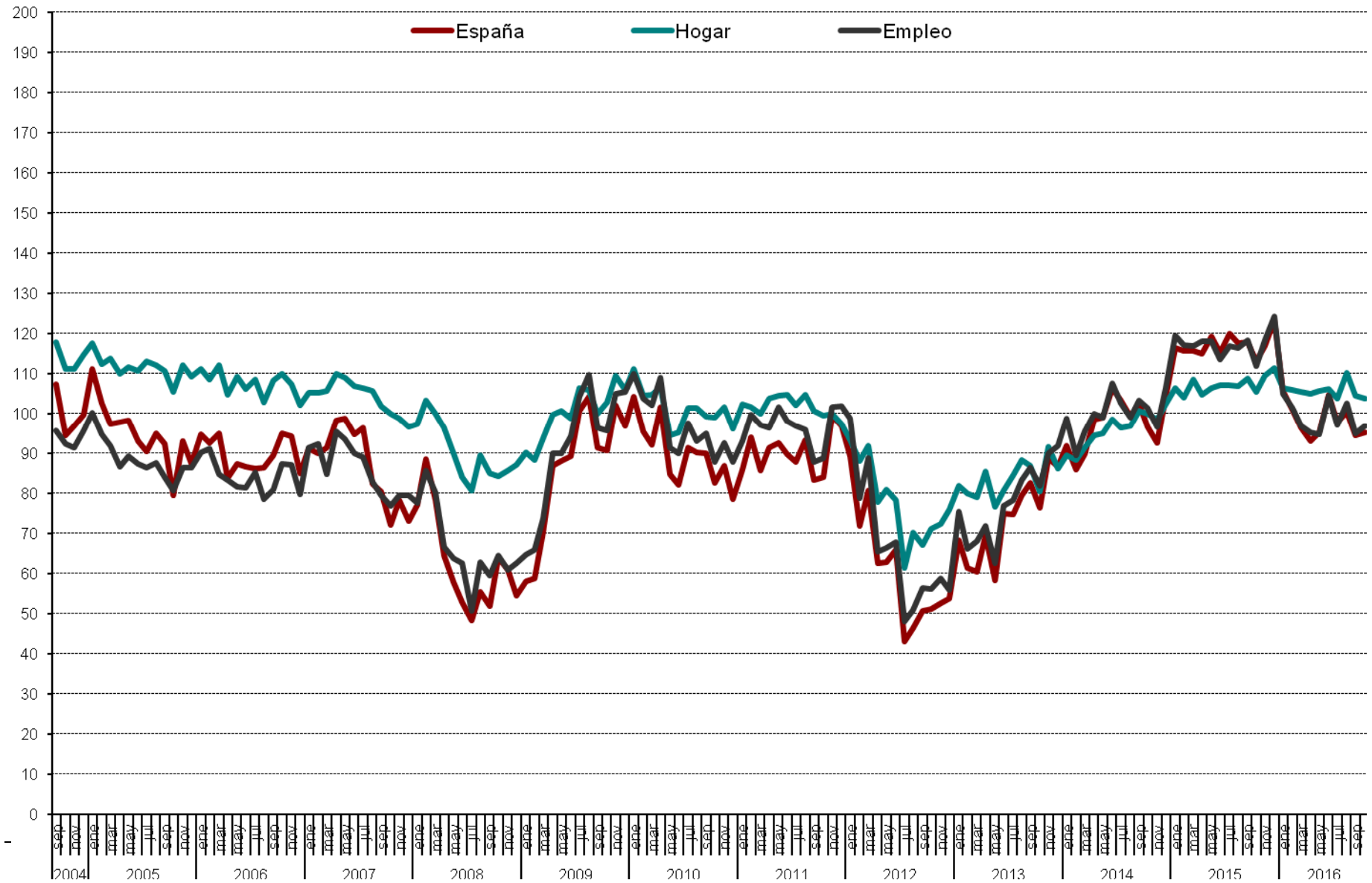



Evolución anual (2015-2016) de las expectativas

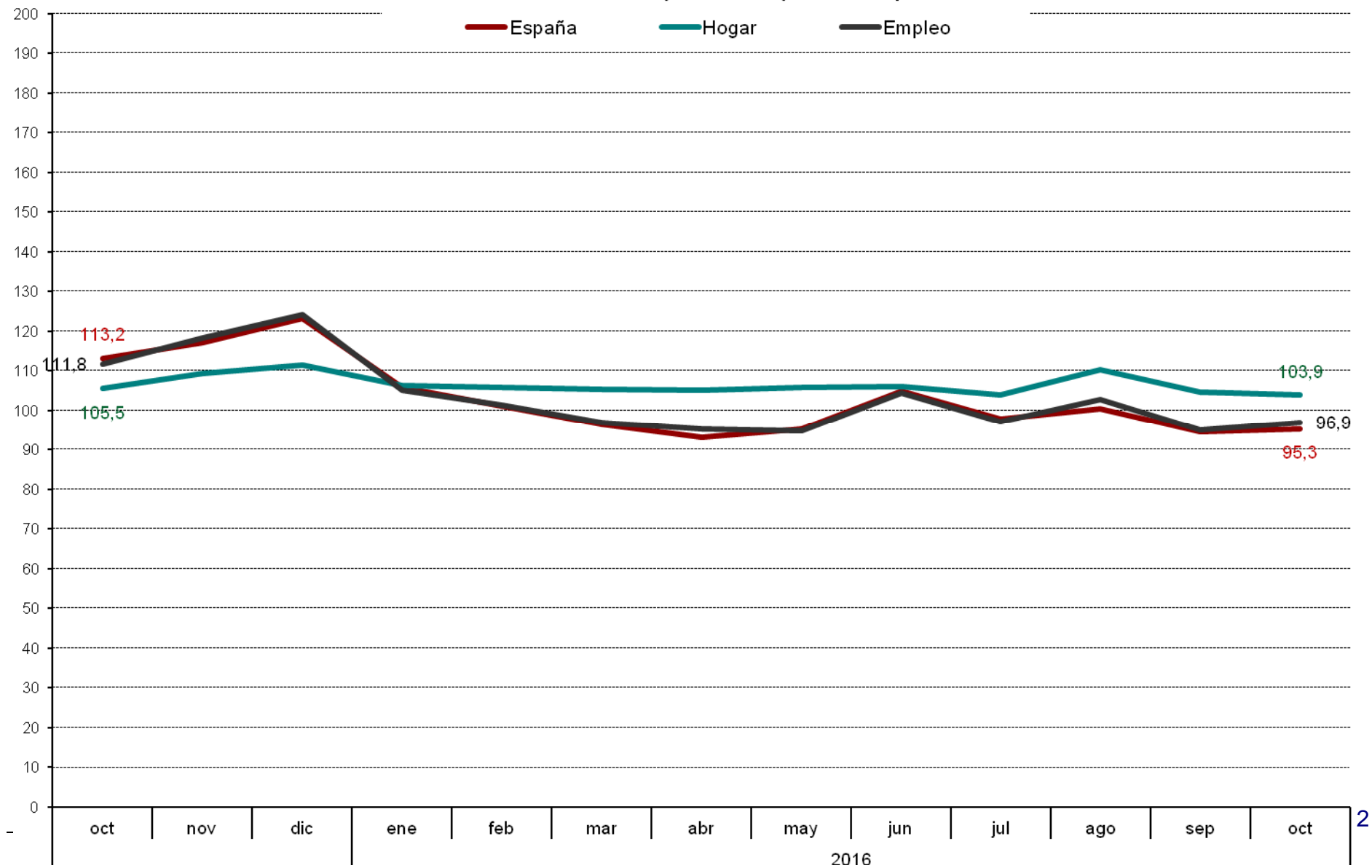

**Evolución mensual expectativas sobre precios, t. Interes, ahorro y consumo duradero**

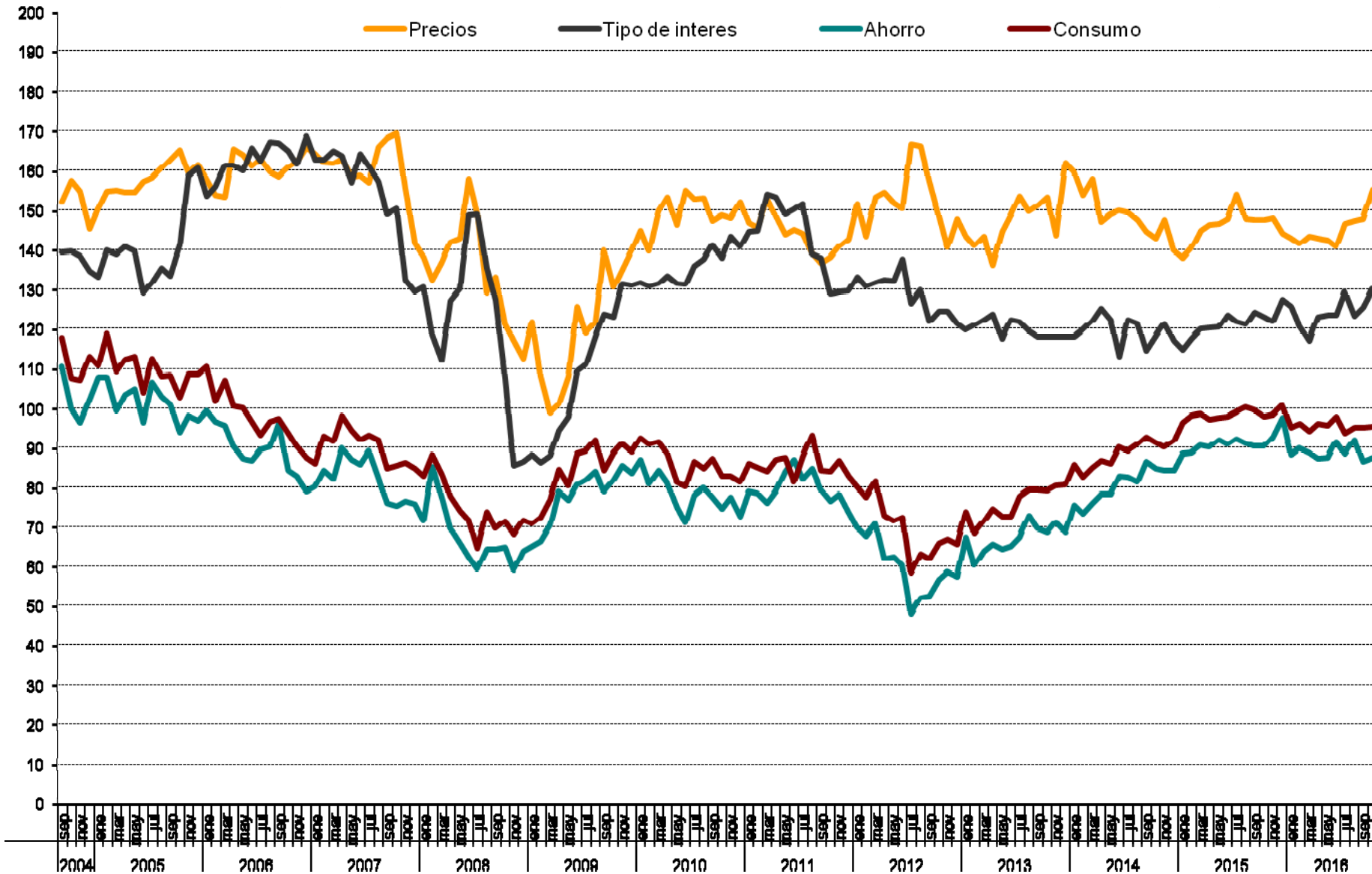

# CIS

Centro de Investigaciones Sociológicas

## ***DISTRIBUCIONES MARGINALES***

***INDICADOR DE CONFIANZA DEL CONSUMIDOR.  
MES DE OCTUBRE***

***Estudio nº 3158  
Octubre 2016***

**Pregunta 1**

En los últimos seis meses, ¿ha adquirido Ud. o algún miembro de su hogar alguno de los siguientes bienes?  
(RESPUESTA MÚLTIPLE).

	Adquirido entrevistado/a	Adquirido otra persona de su hogar	NO	N.S.	N.C.	(N)
Automóvil/moto	4,7	3,2	92,8	0,1	0,1	(1510)
Muebles para el hogar	10,5	6,4	86,2	0,1	0,0	(1510)
Electrodomésticos/ordenadores personales	15,8	8,8	79,7	0,1	0,0	(1510)
Electrodomésticos pequeños	14,8	7,6	81,2	0,3	0,0	(1510)

**Pregunta 2**

De las siguientes afirmaciones, ¿cuál diría Ud. que describe mejor la situación económica de su hogar?

Le resulta difícil llegar a final de mes, por lo que han tenido que contraer deudas	7,8
Le resulta difícil llegar a final de mes, por lo que han tenido que echar mano de sus ahorros	11,1
Llega justo a final de mes	44,4
Ahorra un poco de dinero cada mes	32,7
Ahorra bastante dinero cada mes	3,2
N.S.	0,3
N.C.	0,4
(N)	(1510)

**Pregunta 3**

¿Considera Ud. que la situación económica actual de su hogar es mejor o peor que hace seis meses?

Mejor	13,5	→ (Pregunta 4a)
Igual (NO LEER) <sup>1</sup>	62,3	
Peor	23,8	→ (Pregunta 4b)
N.S.	0,3	
N.C.	0,1	
(N)	(1510)	

<sup>1</sup> Los/as entrevistadores/as no ofrecen las opciones de respuesta "NO LEER", pero las registran cuando son mencionadas espontáneamente por las personas entrevistadas.

PREGUNTA 4a: SÓLO A QUIENES CONSIDERAN QUE LES VA MEJOR (Pregunta 3)

(N=204)

#### Pregunta 4a

¿Por qué lo cree así? (RESPUESTA ESPONTÁNEA). (RESPUESTA MÚLTIPLE).

Mayor capacidad de ahorro familiar	7,8
Situación favorable que prevalece en su sector de trabajo	3,4
Mejora laboral/sueldo	19,6
Disminución del gasto familiar	9,3
Ha cubierto/cubrirá deudas pendientes/pago de hipoteca	4,9
Incorporación de la persona entrevistada/miembro del hogar al mercado de trabajo	36,8
Aumento del ingreso familiar	12,3
Su situación actual es de estabilidad/ha mejorado	2,5
Todos/as los/as miembros del hogar trabajan	2,0
Situación de la economía general	0,5
Otros	1,0
N.S.	2,5
N.C.	0,5
(N)	(204)

PREGUNTA 4b: SÓLO A QUIENES CONSIDERAN QUE LES VA PEOR (Pregunta 3)

(N=360)

#### Pregunta 4b

¿Por qué lo cree así? (RESPUESTA ESPONTÁNEA). (RESPUESTA MÚLTIPLE).

Alza continuada de precios/inflación	25,6
Mayor endeudamiento familiar	2,5
Situación que prevalece en su sector de trabajo	3,6
Estancamiento del sueldo/laboral	6,7
Dificultades económicas familiares/ingreso insuficiente	4,4
Aumento del gasto familiar	16,9
Situación actual/futura del empleo	6,1
Persona entrevistada/miembro del hogar está/se quedará en paro	15,8
Disminución del ingreso familiar	12,8
La pensión de jubilación resulta insuficiente	2,2
Disminución de su capacidad de ahorro	4,2
Efecto de la inmigración	0,3
Intuición/así lo cree	0,6
Persona entrevistada/miembro del hogar se ha jubilado/jubilará	0,8
Pago de hipoteca	0,3
Política económica	0,3
Crisis económica	0,3
Situación de la política general	0,3
Otros	2,8
N.S.	1,1
N.C.	0,3
(N)	(360)

A TODAS LAS PERSONAS ENTREVISTADAS
------------------------------------

**Pregunta 5**¿Cuántas personas en su entorno se encuentran en paro y buscando trabajo en la actualidad?

Ninguna	35,4
Una	14,1
Dos	10,9
Tres	8,8
Cuatro	6,3
Cinco	6,4
Seis	3,3
Siete	1,9
Ocho	1,5
Nueve	0,1
Diez	3,8
Más de diez	4,2
N.C.	3,2
(N)	(1510)
Media	3,02
Desviación típica	5,34
(N)	(1461)

**Pregunta 6**¿Son más, menos o el mismo número que hace seis meses?

Más	10,9
El mismo número	78,0
Menos	8,8
N.S.	2,1
N.C.	0,3
(N)	(1510)

**Pregunta 7**¿Considera Ud. que la situación en España para encontrar/mejorar un puesto de trabajo es mejor o peor que hace seis meses?

Mejor	19,5
Igual (NO LEER) <sup>2</sup>	38,7
Peor	38,9
N.S.	2,8
N.C.	0,1
(N)	(1510)

<sup>2</sup> Los/as entrevistadores/as no ofrecen las opciones de respuesta "NO LEER", pero las registran cuando son mencionadas espontáneamente por las personas entrevistadas.

**Pregunta 8**

En definitiva y teniendo en cuenta todo lo anterior, ¿considera Ud. que la situación actual de la economía española es mejor o peor que hace seis meses?

Mejor	19,9
Igual (NO LEER) <sup>3</sup>	36,5
Peor	42,4
N.S.	1,1
N.C.	0,1
(N)	(1510)

**Pregunta 9**

Ahora, mirando hacia el futuro, ¿considera Ud. que la situación en España para encontrar/mejorar un puesto de trabajo dentro de seis meses será mejor o peor que en la actualidad?

Mejor	35,6
Igual (NO LEER) <sup>4</sup>	19,5
Peor	38,7
N.S.	6,0
N.C.	0,2
(N)	(1510)

**Pregunta 10**

¿Cree Ud. que sus posibilidades de adquisición de bienes duraderos (coches, muebles, electrodomésticos, ordenadores, etc.; pero nunca viviendas, bienes inmuebles) durante el próximo año serán mayores, menores o iguales que las de este año?

Mayores	13,3
Igual	67,0
Menores	17,7
N.S.	1,9
N.C.	0,1
(N)	(1510)

<sup>3-4</sup> Los/as entrevistadores/as no ofrecen las opciones de respuesta "NO LEER", pero las registran cuando son mencionadas espontáneamente por las personas entrevistadas.

## Pregunta 11

¿Cree Ud. que sus posibilidades de ahorro durante el próximo año serán mayores, menores o iguales que las de este año?

Mayores	14,4
Igual	57,3
Menores	26,7
N.S.	1,6
N.C.	0,0
(N)	(1510)

## Pregunta 12

¿Considera Ud. que la situación de su hogar dentro de seis meses será mejor o peor que en la actualidad?

Mejor	24,4	→ (Pregunta 13a)
Igual (NO LEER) <sup>5</sup>	53,2	
Peor	20,5	→ (Pregunta 13b)
N.S.	1,9	
N.C.	0,0	
(N)	(1510)	

PREGUNTA 13a: SÓLO A QUIENES CONSIDERAN QUE LES IRÁ MEJOR (Pregunta 12)

(N=368)

## Pregunta 13a

¿Por qué lo cree así? (RESPUESTA ESPONTÁNEA). (RESPUESTA MÚLTIPLE).

Mayor capacidad de ahorro familiar	8,7
Situación favorable que prevalece en su sector de trabajo	2,4
Mejora laboral/sueldo	22,3
Disminución del gasto familiar	3,0
Ha cubierto/cubrirá deudas pendientes/pago de hipoteca	3,0
Situación actual/futura del empleo	2,4
Incorporación de la persona entrevistada/miembro del hogar al mercado de trabajo	31,8
Aumento del ingreso familiar	8,2
Su situación actual es de estabilidad/ha mejorado	4,9
Todos/as los/as miembros del hogar trabajan	1,1
Situación de la economía general	5,2
Intuición/así lo cree	6,0
Aumento pensión	0,3
Política económica	0,5
Situación de la política general	2,7
Otros	0,5
N.S.	2,4
N.C.	0,8
(N)	(368)

<sup>5</sup> Los/as entrevistadores/as no ofrecen las opciones de respuesta "NO LEER", pero las registran cuando son mencionadas espontáneamente por las personas entrevistadas.



PREGUNTA 13b: SÓLO A QUIENES CONSIDERAN QUE LES IRÁ PEOR (Pregunta 12)

(N=310)

Pregunta 13b

¿Por qué lo cree así? (RESPUESTA ESPONTÁNEA). (RESPUESTA MÚLTIPLE).

Alza continuada de precios/inflación	22,6
Mayor endeudamiento familiar	1,9
Situación que prevalece en su sector de trabajo	1,6
Estancamiento del sueldo/laboral	6,5
Dificultades económicas familiares/ingreso insuficiente	4,5
Aumento del gasto familiar	16,1
Situación actual/futura del empleo	5,8
Persona entrevistada/miembro del hogar está/se quedará en paro	15,8
Disminución del ingreso familiar	11,0
La pensión de jubilación resulta insuficiente	0,6
Disminución de su capacidad de ahorro	4,2
Efecto de la inmigración	0,3
Intuición/así lo cree	1,0
Persona entrevistada/miembro del hogar se ha jubilado/jubilará	1,6
Pago de hipoteca	1,0
Política económica	1,0
Crisis económica	0,6
Situación de la política general	4,5
Otros	5,2
N.S.	2,6
N.C.	0,6
(N)	(310)

A TODAS LAS PERSONAS ENTREVISTADAS

Pregunta 14

En definitiva, considerando todo lo anterior, ¿considera Ud. que la situación de la economía española dentro de seis meses será mejor o peor que la actual?

Mejor	33,7
Igual (NO LEER) <sup>6</sup>	24,0
Peor	38,4
N.S.	3,6
N.C.	0,3
(N)	(1510)

<sup>6</sup> Los/as entrevistadores/as no ofrecen las opciones de respuesta "NO LEER", pero las registran cuando son mencionadas espontáneamente por las personas entrevistadas.

**Pregunta 15**

El crecimiento de los precios (o inflación) en España durante este último año ha sido del +0,2 % (\*) ¿cree Ud. que los precios crecerán durante el próximo año más, menos o igual que en el último año?

Más	58,3
Igual	35,2
Menos	2,8
N.S.	3,7
N.C.	0,0
(N)	(1510)

(\*) Se actualiza mensualmente, tasa de *variación interanual* del IPC (información INE).

**Pregunta 16**

¿Y cree Ud. que durante el próximo año el tipo de interés al que las entidades financieras prestan el dinero, subirá, bajará o se mantendrá?

Subirá	36,8
Se mantendrá	46,7
Bajará	6,6
N.S.	9,6
N.C.	0,3
(N)	(1510)

**Pregunta 17**

En términos generales, ¿cree Ud. que el precio de la vivienda durante el próximo año subirá, bajará o se mantendrá?

Subirá	49,0
Se mantendrá	39,1
Bajará	7,9
N.S.	3,8
N.C.	0,1
(N)	(1510)

**Pregunta 18**

Ud. personalmente ¿tiene planes de comprar vivienda en el próximo año?

Sí	6,1
No	93,6
N.S.	0,3
N.C.	0,0
(N)	(1510)

## Pregunta 19

Sexo:

Hombre	48,6
Mujer	51,4
(N)	(1510)

## Pregunta 20

¿Qué edad tiene Ud.?

16-24	10,4
25-34	15,4
35-44	20,1
45-54	18,1
55-64	14,0
65 y +	21,9
(N)	(1510)

## Pregunta 21

¿Ha ido Ud. a la escuela o cursado algún tipo de estudios?

No, es analfabeto/a	0,9
No, pero sabe leer y escribir	3,2
Sí, ha ido a la escuela	96,0
N.C.	0,0
(N)	(1510)

→ (Preguntas 22a y 22b)

PREGUNTAS 22a Y 22b: SÓLO A QUIENES HAN IDO A LA ESCUELA (Pregunta 21)
--

(N=1449)

**Pregunta 22a**¿Cuáles son los estudios de más alto nivel que Ud. ha completado obteniendo el correspondiente título oficial?

Menos de 5 años de escolarización	1,9
Educación primaria	6,1
Cualificación profesional grado inicial (FP grado inicial)	2,5
Educación secundaria inferior	27,2
FP de grado medio	11,0
Bachillerato	18,6
FP de grado superior	5,9
Estudios universitarios medios	8,9
Estudios universitarios superiores	14,6
Estudios oficiales de posgrado y doctorado	3,2
Otros	0,1
N.C.	0,1
(N)	(1449)

**Pregunta 22b**

¿Y está Ud. cursando estudios oficiales en la actualidad? ¿Cuáles? (RESPUESTA MÚLTIPLE).

Educación primaria	0,2
Cualificación profesional grado inicial (FP grado inicial)	0,1
Educación secundaria inferior	0,3
FP de grado medio	0,8
Bachillerato	1,8
FP de grado superior	1,9
Estudios universitarios medios	0,9
Estudios universitarios superiores	3,9
Estudios oficiales de posgrado y doctorado	1,3
Otros	1,4
No está cursando estudios	87,4
N.C.	0,0
(N)	(1449)

A TODAS LAS PERSONAS ENTREVISTADAS

**Pregunta 23: Recodificación Nivel de estudios reglados (P21 y P22a)**

Nivel de estudios:

Sin estudios	5,9
Primaria	5,8
Secundaria inferior	26,1
Secundaria superior	17,9
FP	18,6
Universitarios	25,6
Otros	0,1
N.C.	0,1
(N)	(1510)

**Pregunta 24**

¿Cuál es su estado civil?

Casado/a	53,6
Soltero/a	32,5
Viudo/a	7,4
Separado/a	2,1
Divorciado/a	4,4
N.C.	0,1
(N)	(1510)

**Pregunta 25**

¿Actualmente cuántas personas además de Ud. conviven en su hogar?

Vive solo/a	12,3	→ (Pregunta 27)
Una	31,1	
Dos	24,2	
Tres	22,8	
Cuatro	7,4	
Más de cuatro	2,2	
N.C.	0,1	→ (Pregunta 27)
(N)	(1510)	

Media	1,89
Desviación típica	1,25
(N)	(1508)

PREGUNTAS 25a, 25b Y 26: SÓLO A QUIENES VIVEN CON ALGUNA PERSONA (Pregunta 25)
--

(N=1323)

**Pregunta 25a**

¿Y está Ud. viviendo...? (RESPUESTA MÚLTIPLE).

Con su cónyuge o pareja	72,2
Con sus hijos/as	47,5
Con su padre y/o madre	23,8
Con hermanos o hermanas (con o sin otros/as ascendientes/parientes)	16,3
Con amigos/as o compañeros/as de trabajo	1,5
Otra situación (cuidadores/as, servicio doméstico, etc.)	0,5
N.C.	0,0
(N)	(1323)

**Pregunta 25b**

Incluyéndole a Ud., ¿cuántas personas en su hogar tienen ingresos de trabajo o de rentas o de pensiones o subsidios?

Ninguna	0,0
Una	29,9
Dos	56,5
Tres	9,9
Cuatro	2,5
Más de cuatro	0,3
N.C.	0,9
(N)	(1323)

Media	1,86
Desviación típica	0,71
(N)	(1311)

**Pregunta 26**

¿Quién es la persona que aporta más ingresos a su hogar?

La persona entrevistada	36,0
Otra persona	54,0
La persona entrevistada y otra casi a partes iguales (NO LEER) <sup>7</sup>	9,1
N.C.	0,9
(N)	(1323)

A TODAS LAS PERSONAS ENTREVISTADAS

**Pregunta 27**

Pensando en los ingresos netos que por todos los conceptos entran en su hogar cada mes, incluyendo los suyos, ¿en cuál de los siguientes tramos que voy a leerle se situaría Ud.?

Menos de 1.100 €	27,1
De 1.100 a 1.800 €	32,7
De 1.801 a 2.700 €	20,7
De 2.701 a 3.900 €	9,3
Más de 3.900 €	4,0
N.C.	6,2
(N)	(1510)

**Pregunta 28**¿En cuál de las siguientes situaciones se encuentra Ud. actualmente?

Trabaja (por cuenta propia o por cuenta ajena)	47,5
Jubilado/a o pensionista (anteriormente ha trabajado)	20,8
Pensionista (anteriormente no ha trabajado)	2,9
Parado/a y ha trabajado antes	10,7
Parado/a y busca su primer empleo	1,1
Estudiante	8,3
Trabajo doméstico no remunerado	8,4
Otra situación	0,2
N.C.	0,0
(N)	(1510)

<sup>7</sup> Los/as entrevistadores/as no ofrecen las opciones de respuesta "NO LEER", pero las registran cuando son mencionadas espontáneamente por las personas entrevistadas.

## Pregunta 29

¿Puede Ud. autoubicarse ideológicamente en una escala del 1 al 10, siendo el 1 la izquierda y el 10 la derecha?

1 Izquierda	6,0
2	5,5
3	12,2
4	12,1
5	31,0
6	8,5
7	7,0
8	4,7
9	0,8
10 Derecha	1,6
N.S.	5,4
N.C.	5,3
(N)	(1510)
Media	4,67
Desviación típica	1,92
(N)	(1349)

## Pregunta 30

¿Tiene Ud. la nacionalidad española desde que nació o la ha adquirido con posterioridad?

Desde que nació	91,9	} → (Pregunta 31)
La ha adquirido con posterioridad	4,1	
No tiene nacionalidad española	3,9	
N.C.	0,1	
(N)	(1510)	

(Pregunta 32a)



PREGUNTA 31: SÓLO A QUIENES TIENEN LA NACIONALIDAD ESPAÑOLA (Pregunta 30)

(N=1450)

Pregunta 31

¿Me podría decir si en las elecciones generales del 26 de junio de 2016...?

Fue a votar y votó	79,8
No tenía edad para votar	2,8
Fue a votar pero no pudo hacerlo	0,6
No fue a votar porque no pudo	4,3
Prefirió no votar	11,6
No tenía derecho a voto	0,3
No recuerda	0,3
N.C.	0,3
(N)	(1450)

PREGUNTA 31a: SÓLO A QUIENES FUERON A VOTAR Y VOTARON (Pregunta 31)

(N=1157)

Pregunta 31a

¿Y podría decirme a qué partido o coalición votó Ud.?

PP	20,7
PSOE	19,5
Unidos Podemos	12,9
Ciudadanos	11,2
En Comú Podem	3,5
Compromís-Podemos-EUPV	1,8
ERC	2,1
Convergència (CDC)	1,2
En Marea	1,6
EAJ-PNV	1,1
EH Bildu	0,4
CC-PNC	0,1
Otros partidos	2,4
En blanco	1,6
Voto nulo	0,5
No recuerda	1,5
N.C.	17,9
(N)	(1157)

PREGUNTA 32a: SÓLO A QUIENES ADQUIRIERON LA NACIONALIDAD ESPAÑOLA CON  
POSTERIORIDAD A SU NACIMIENTO O NO TIENEN LA NACIONALIDAD ESPAÑOLA

(Pregunta 30)

(N=121)

### Pregunta 32a

¿Cómo definiría Ud. su manejo del castellano?

Lo habla un poco	2,5
Lo habla más o menos bien	19,0
Lo habla con fluidez	23,1
Lo habla como si fuera nativo/a	13,2
Es su idioma materno	42,1
N.C.	0,0
(N)	(121)

A TODAS LAS PERSONAS ENTREVISTADAS
------------------------------------

**Pregunta 33**

Por último, ¿la vivienda en la que Ud. vive es...?

En propiedad por compra y está totalmente pagada	44,6
En propiedad por compra y con pagos o hipotecas pendientes	30,7
En alquiler	14,6
En propiedad por herencia o donación	5,6
Cedida gratis o a bajo precio por un/a familiar, la empresa, etc.	2,3
Otra forma, ¿cuál?	1,0
N.S.	0,1
N.C.	1,1
(N)	(1510)

**Pregunta 34: Recodificación régimen de tenencia de la vivienda (P33)**

Régimen de tenencia de la vivienda

Propietarios/as	50,3
Propietarios/as con hipoteca	30,7
En alquiler	14,6
Otra situación	3,2
N.S.	0,1
N.C.	1,1
(N)	(1510)