

CIS

Centro de Investigaciones Sociológicas

ÍNDICE DE CONFIANZA DEL CONSUMIDOR. MES DE ENERO 2021

AVANCE DE RESULTADOS

Estudio nº 3308

Enero 2021

NOTA ACLARATORIA sobre la realización del ICC de enero

El Índice de Confianza del Consumidor (ICC) del mes de enero 2021 sigue recogiendo un contexto **especial y atípico** debido a la crisis global motivada por el virus COVID-19. **Esta situación de excepcionalidad** sigue afectando, lógicamente, a las valoraciones de la situación actual y de las expectativas de los consumidores en España.

El trabajo de campo se realizó del **18 al 26 de enero 2021**, en la fase de nueva normalidad y con unas expectativas que siguen condicionadas por el clima de incertidumbre existente.

CIS

Centro de Investigaciones Sociológicas

ÍNDICE DE CONFIANZA DEL CONSUMIDOR.
MES DE ENERO 2021

AVANCE DE RESULTADOS

FICHA TÉCNICA

Estudio nº 3308

Enero 2021

Ámbito:

Nacional.

Universo:

Población residente de ambos sexos de 16 años y más.

Tamaño de la muestra:

Diseñada: 3.000 entrevistas, con la siguiente distribución según disponibilidad de tipo de teléfono:
Sólo fijo o fijo y móvil: 2.287
Sólo móvil: 713

Realizada: 2.834 entrevistas, con la siguiente distribución según disponibilidad de tipo de teléfono:
Sólo fijo o fijo y móvil: 2.116
Sólo móvil: 718

Afijación:

Proporcional.

Ponderación:

Con el fin de corregir desviaciones detectadas en la recogida sobre la muestra diseñada se ha procedido a elaborar unos coeficientes de ponderación incluidos en la variable PESO del fichero de microdatos.

La información empleada en el cálculo de los coeficientes de ponderación ha sido, por un lado, la distribución de la población residente de 16 años y más según tramos de edad (16-17 años, 18-24 años; 25-34 años; 35-44 años; 45-54 años; 55-64 años y 65 años y más) y la situación de actividad (ocupado, parado e inactivo). Los datos de referencia son el Padrón Municipal de Habitantes a 1 de enero de 2019 y la EPA del tercer trimestre de 2020.

Procedimiento de muestreo:

Con los teléfonos fijos se lleva a cabo un muestreo bietápico estratificado, con selección de las unidades primarias de muestreo (hogares) a través de una selección aleatoria de teléfonos y de las unidades últimas (individuos) según cuotas cruzadas de sexo y edad y cuota de actividad (ocupado, parado y resto).

Con los teléfonos móviles se procede al marcado aleatorio de números (RDD) aplicándose en la selección de los individuos las mismas cuotas que en los teléfonos fijos. En caso de contactar con personas que tengan también teléfono fijo, se incorporan a la muestra de fijo + móvil.

Los estratos se han formado por el cruce de las 17 comunidades autónomas junto con las ciudades autónomas de Ceuta y Melilla, con el tamaño de hábitat de los municipios dividido en 7 categorías: menor o igual de 2.000 habitantes; de 2.001 a 10.000; de 10.001 a 50.000; de 50.001 a 100.000; de 100.001 a 400.000; de 400.001 a 1.000.000; y más de 1.000.000 de habitantes.

Los cuestionarios se han aplicado mediante entrevista telefónica personal.

Error muestral:

Para un nivel de confianza del 95,5% (dos sigmas) y $P = Q$, el error real es de $\pm 1,9\%$ para el conjunto de la muestra y en el supuesto de muestreo aleatorio simple.

Fecha de realización:

Del 18 al 26 de enero de 2021.

CIS

Centro de Investigaciones Sociológicas

ÍNDICE DE CONFIANZA DEL CONSUMIDOR. MES DE ENERO

EVOLUCIÓN DE RESULTADOS

Estudio nº 3308
Enero 2021

El **Indicador mensual de Confianza del Consumidor (ICC)** ha sido elaborado en España por el Instituto de Crédito Oficial entre los años 2004 y 2011. Desde noviembre de 2011 el ICC lo elabora el Centro de Investigaciones Sociológicas.

El ICC se calcula como media aritmética de los balances de la **situación actual** de la economía familiar, de la economía española y del empleo, respecto a la que existía hace seis meses, y de las **expectativas** respectivas para los próximos seis meses.

Tanto el ICC, como los propios índices de situación actual y de expectativas, pueden tomar valores que oscilan entre 0 y 200. Por encima de 100, indica una percepción positiva de los consumidores y por debajo de 100 una percepción negativa.

En el siguiente enlace se puede consultar una explicación más detallada del ICC y su metodología:

http://www.cis.es/cis/opencms/ES/13_Indicadores/Indicadores/ICC/index.jsp

Comentarios al ICC del mes de enero de 2021

	Ene 2020	Feb 2020	Mar 2020	Abr 2020	May 2020	Jun 2020	Jul 2020	Ago 2020	Sep 2020	Oct 2020	Nov 2020	Dic 2020	Ene 2021
ÍNDICE DE CONFIANZA CONSUMIDOR	87,2	85,7	63,3	49,9	52,9	60,7	53,1	49,9	49,5	48,5	55,7	63,1	55,7
ÍNDICE DE SITUACIÓN ACTUAL	76,6	75,9	57,2	31,5	27,6	30,9	30,1	29,7	29,2	28,2	29,9	34,2	32,9
ÍNDICE DE EXPECTATIVAS	97,7	95,4	69,4	68,3	78,2	90,5	76,1	70,1	69,7	68,8	81,5	92,0	78,6

- El ICC del mes de enero alcanza los 55,7 puntos, lo que representa 7,4 puntos menos que el dato del mes anterior. Este descenso del índice lo sitúa a nivel de noviembre de 2020. Esta disminución es más acusada en términos porcentuales ya que desciende un 11,7%. La bajada del índice se debe a la pérdida de 1,4 puntos en la valoración de la situación actual, y principalmente a la caída de la valoración de las expectativas, que se reduce 13,4 puntos. En estos momentos, tanto el ICC como la valoración de la situación actual y las expectativas tienen valores muy similares a los obtenidos en 2012 y 2013 y también a los que se dieron en 2008 y 2009, que son los valores más bajos de la serie hasta el momento. (Gráfico 1.1)

En relación con el mes de enero del año anterior, la evolución es más negativa. El ICC desciende desde enero del pasado año 31,4 puntos, con una pérdida en términos absolutos para la valoración de la situación actual de 43,7 puntos y una bajada menos acusada en el caso de las expectativas de -19,1 puntos. En términos porcentuales el descenso registrado es mayor, con un descenso del ICC del 36% como resultado de la pérdida del 57,1% en la valoración de la situación actual y la disminución del 19,5% en las expectativas. (Gráfico 1.2)

Expresado en tasas de variación, en este mes de enero el ICC respecto al pasado mes de diciembre disminuye - 0,117 en términos absolutos, mientras que la tasa interanual retrocede un -36,1% con relación al mismo mes de enero de 2020. Por último, tomando como base enero de 2005, el ICC se encuentra en estos momentos 43,1 puntos por debajo de los valores que se obtuvieron entonces, mientras que en enero del pasado año esa misma diferencia se situaba en 11 puntos por debajo de los valores de 2005. (Gráfico 1.3, 1.4 y 1.5)

- **El índice de valoración de la situación actual** alcanza en enero los 32,9 puntos, con un descenso de 1,4 puntos en relación al obtenido el pasado mes de diciembre. En términos porcentuales la reducción es del 4%. Obviamente, este retroceso se debe a la evolución de las valoraciones de sus tres componentes: la valoración de la situación económica actual ofrece un descenso de 2,3 puntos, la valoración del mercado de trabajo baja en 1,8 puntos respecto al mes anterior y en el caso de la valoración de la situación de los hogares la valoración se mantiene exactamente igual que en diciembre, en 69,9 puntos. Con este pequeño descenso, tanto el dato de valoración de la situación económica actual, 13,1 puntos, como la valoración del mercado de trabajo, 15,6 puntos, siguen siendo de las peores valoraciones obtenidas, junto con las valoraciones que se obtuvieron a finales de 2008, principios de 2009 y a finales de 2012, principios de 2013 y que junto a los resultados del 2020 son los valores más bajos de las dos series. (Gráfico 2.1)

Comparando con los datos de enero de 2020, la evolución es muy negativa en todos sus componentes. La valoración de la situación económica desciende 54,2 puntos, las opciones que ofrece el mercado de trabajo se valoran en 53,8 puntos por debajo del valor de hace un año y la valoración de la situación en los hogares desciende de manera más moderada, -23,2 puntos en los últimos doce meses. Si analizamos la evolución en términos relativos, las diferencias son todavía más llamativas: la valoración de la situación económica general desciende un 80,5%, la valoración de las posibilidades del mercado de trabajo baja un 77,5%, mientras que la valoración respecto a la situación de los hogares cae 24,9%. (Gráfico 2.2)

- **El Índice de Expectativas** en este mes de enero es de 78,6 puntos, lo que representa un descenso de 13,4 puntos respecto al mes anterior, y en porcentaje la pérdida es ligeramente mayor, baja un 14,6% respecto al mes precedente. Este descenso se debe a la evolución negativa de sus tres componentes: la valoración de la evolución de la economía en el futuro inmediato baja 17,7 puntos, la valoración del futuro del mercado de trabajo cae 14,9 puntos y la futura evolución de la situación de los hogares se valora 7,6 puntos menos que en el mes de diciembre. (Gráfico 3.1)

En la misma línea que la evolución interanual del ICC y del Índice de Situación Actual, la evolución del Índice de Expectativas en términos interanuales es también negativa. Desde enero del pasado año, las expectativas respecto a la situación económica del país bajan 27,5 puntos, las referidas al futuro del empleo presentan un descenso de 18,9 puntos y las expectativas de los hogares acumulan una bajada de 10,9 puntos en el último año. En porcentaje, las expectativas respecto de la situación económica general caen un 30,1%, las referidas al empleo bajan 20,1% y la valoración futura de la situación de los hogares desciende un 10,1%. (Gráfico 3.2)

- Finalmente, y como información adicional al ICC, la evolución de las expectativas en relación con los precios, tipos de interés, las posibilidades de ahorro de los hogares y la compra de bienes duraderos muestra un desarrollo coherente con las pautas y los datos comentados hasta ahora sobre el ICC. En términos mensuales, se observa un descenso en las expectativas de consumo de 6,5 puntos, y una bajada similar en las expectativas de ahorro de 6,4 puntos. Por otro lado, los temores de inflación tienen un aumento de 6,3 puntos y las expectativas sobre un futuro aumento de los tipos de interés tienen una ligera subida de 2,6 puntos respecto al mes anterior. (Gráfico 4.1)

Gráfico 1.1 Evolución del ICC, Índice de Situación Actual e Índice de Expectativas

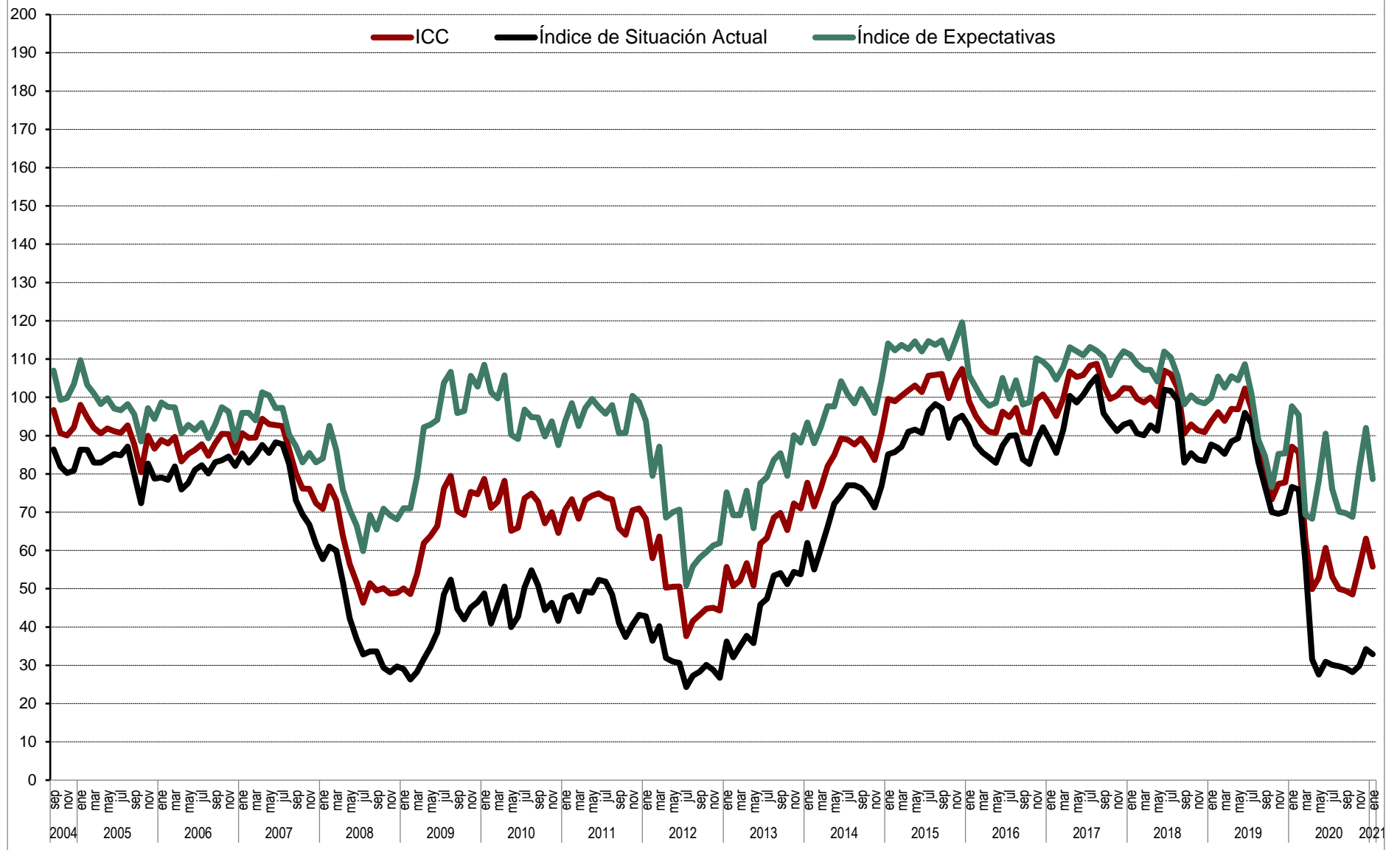



Gráfico 1.4 ICC tasa interanual (en %)



Gráfico 1.5 ICC (eje dcho.) y tasa de variación en % (eje izq.).
Base = enero 05 = 0 izq. y 100 dcha.

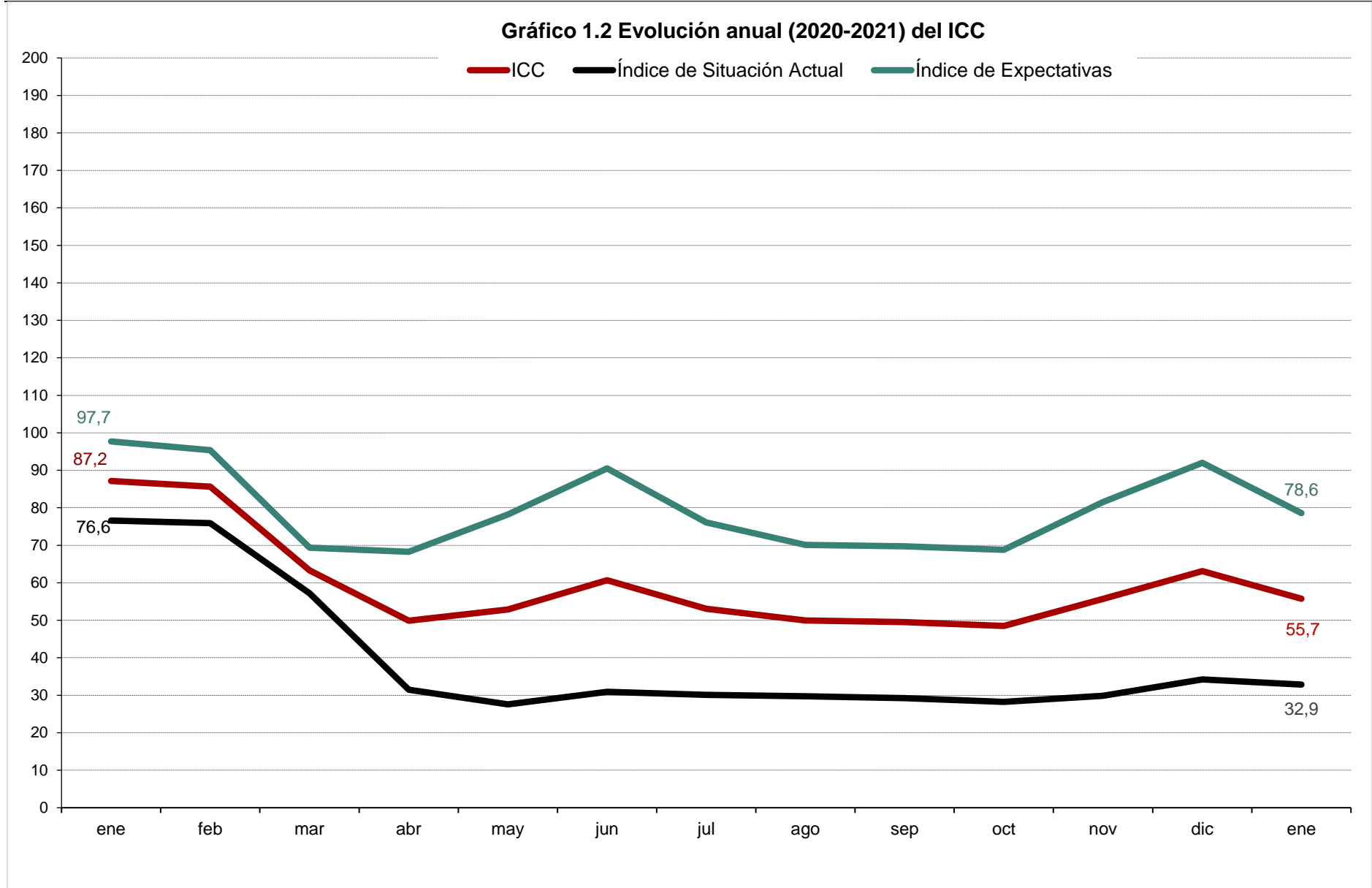

Gráfico 2.1 Valoración de la situación actual de la economía española, del hogar y del empleo



Gráfico 2.2 Evolución anual (2020-2021) del Índice de Situación Actual

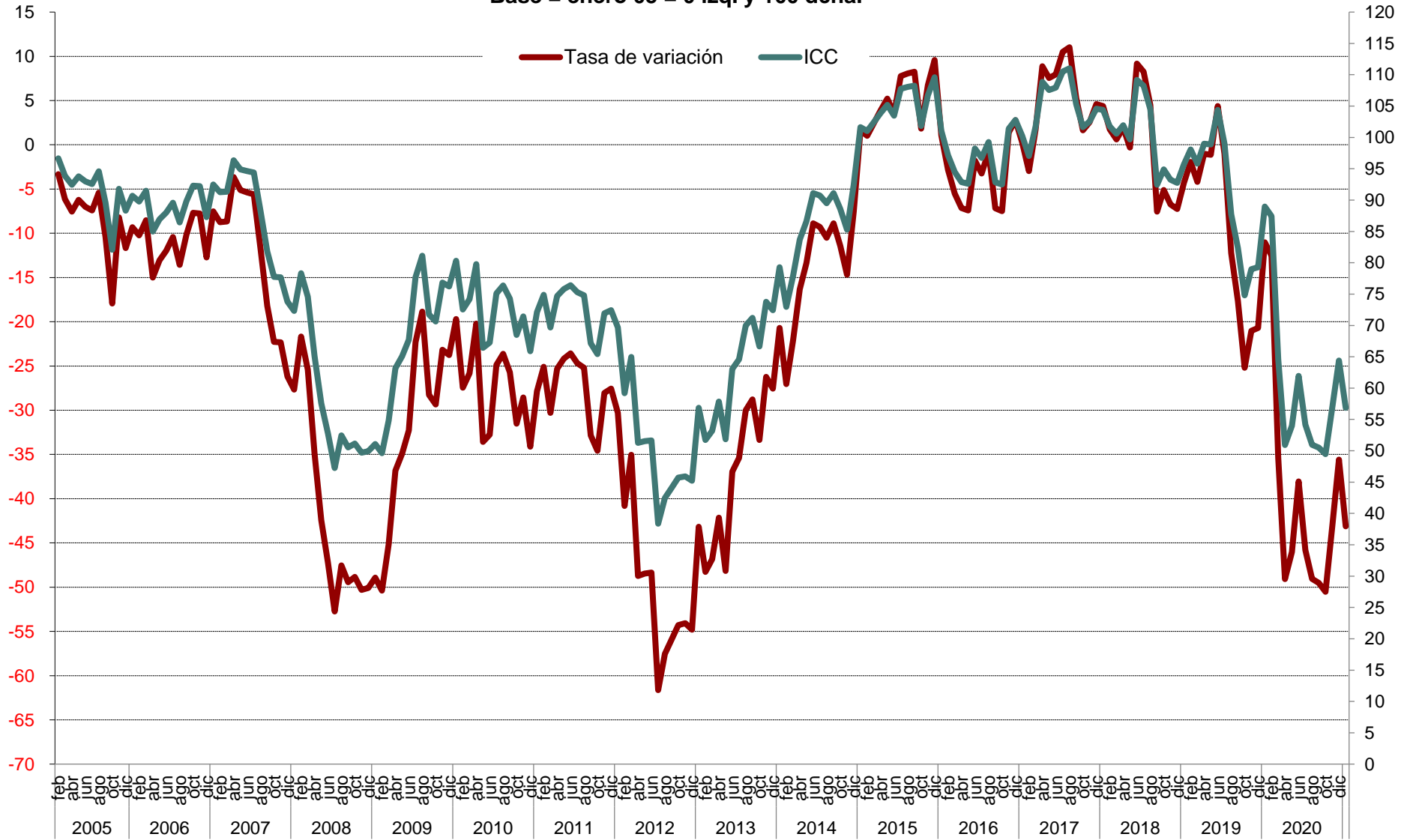

Gráfico 3.1 Evolución mensual de las expectativas

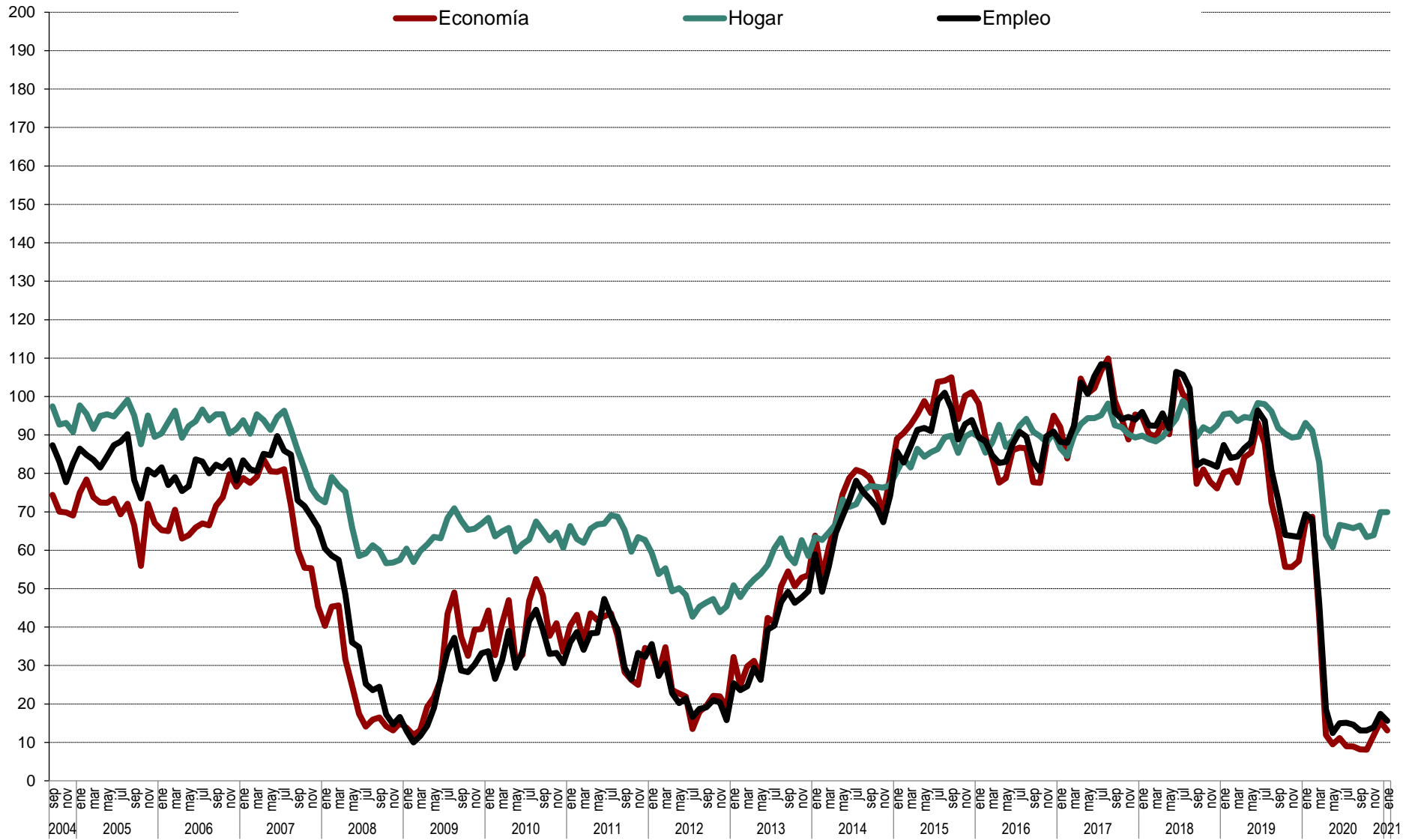

Gráfico 3.2 Evolución anual (2020-2021) de las expectativas

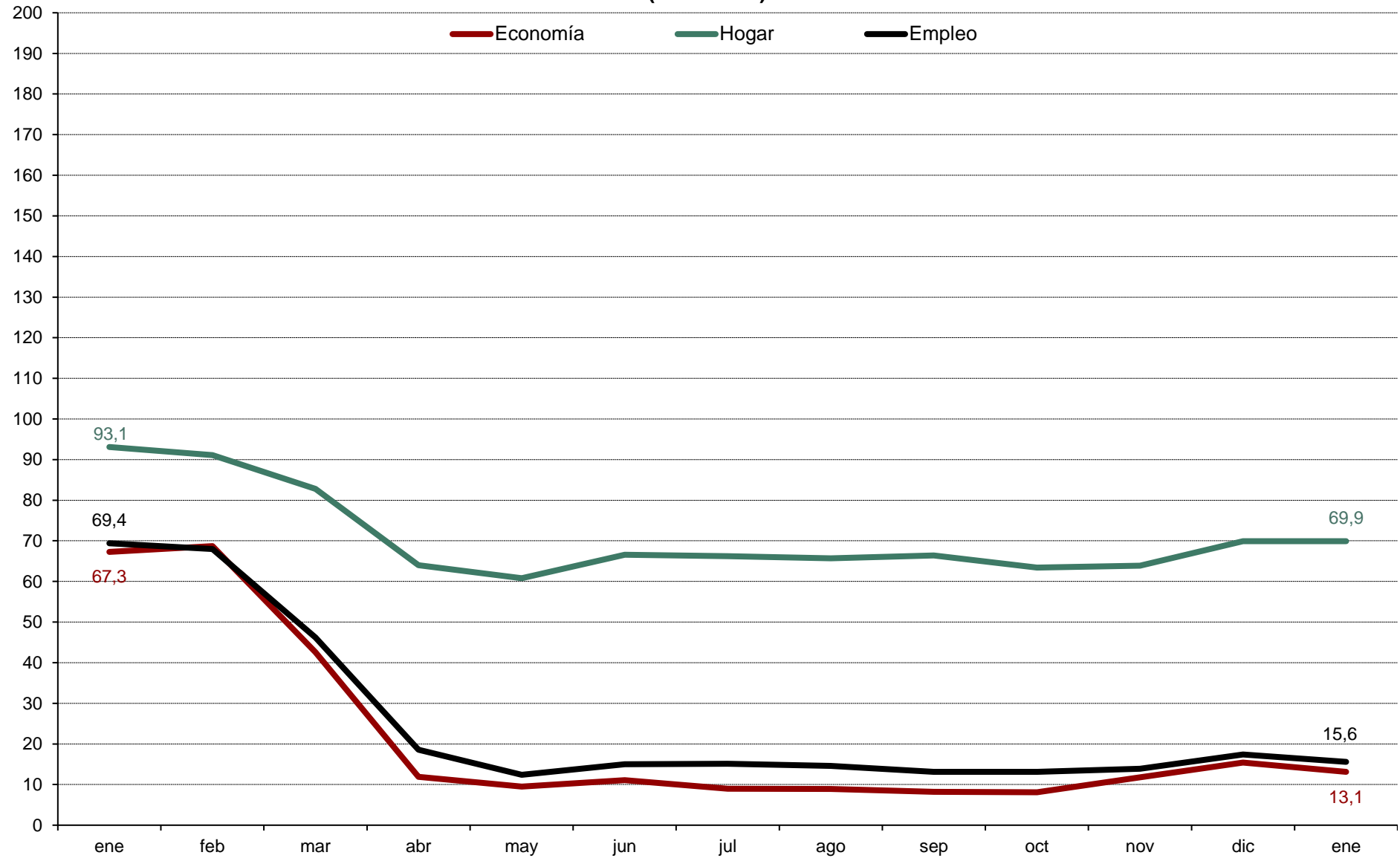

Gráfico 4.1 Evolución mensual de las expectativas sobre precios, tipo de interés, ahorro y consumo duradero

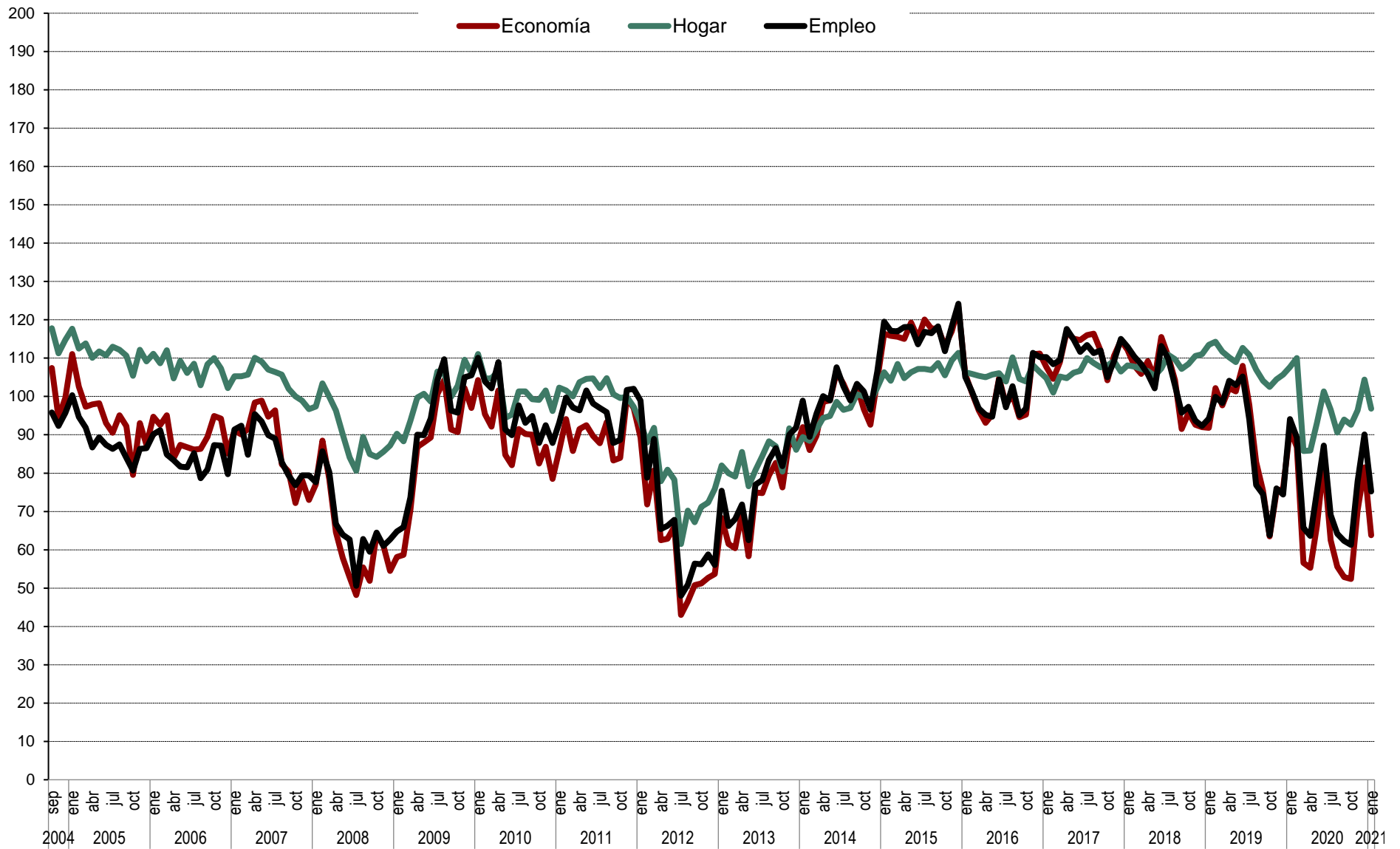

CIS

Centro de Investigaciones Sociológicas

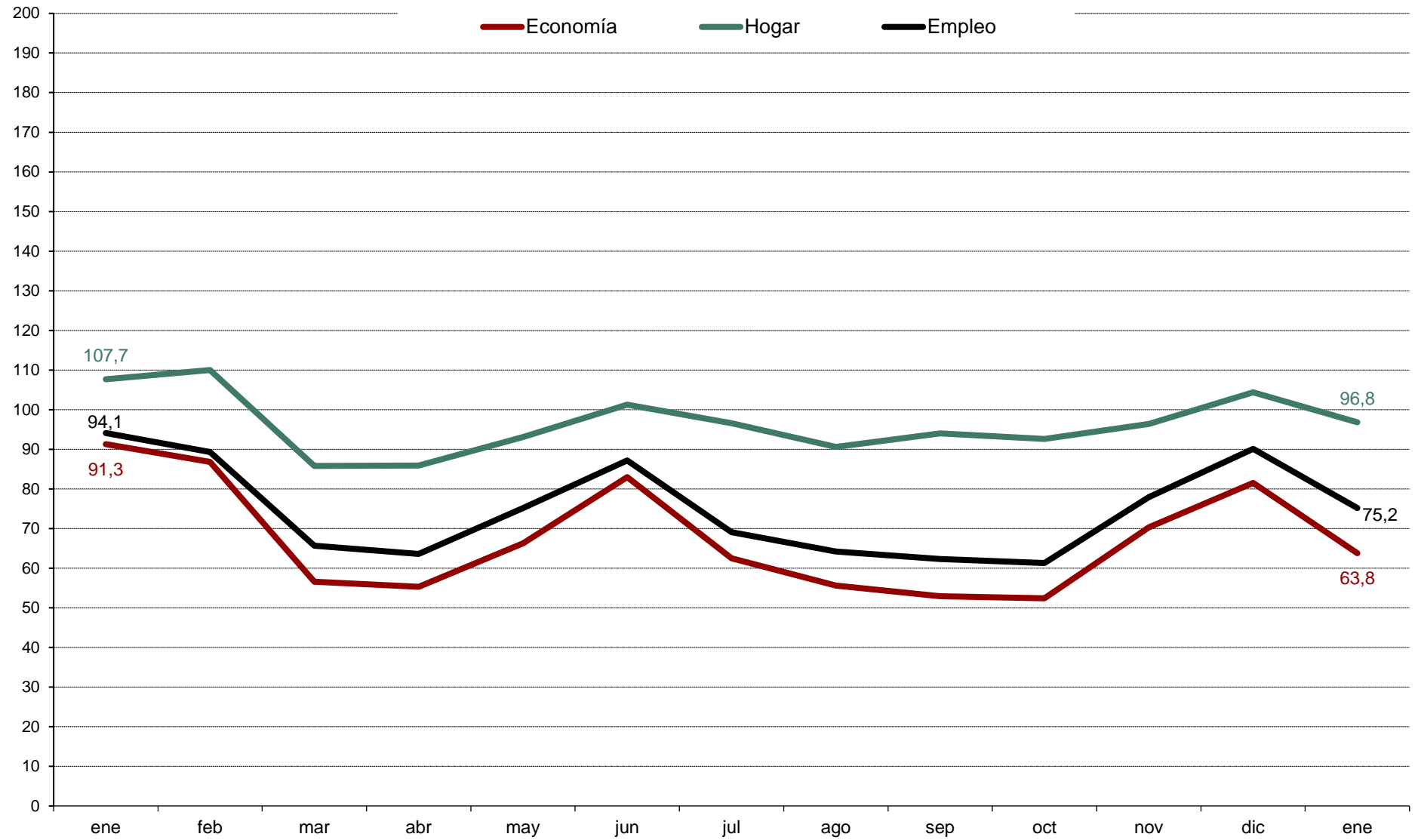
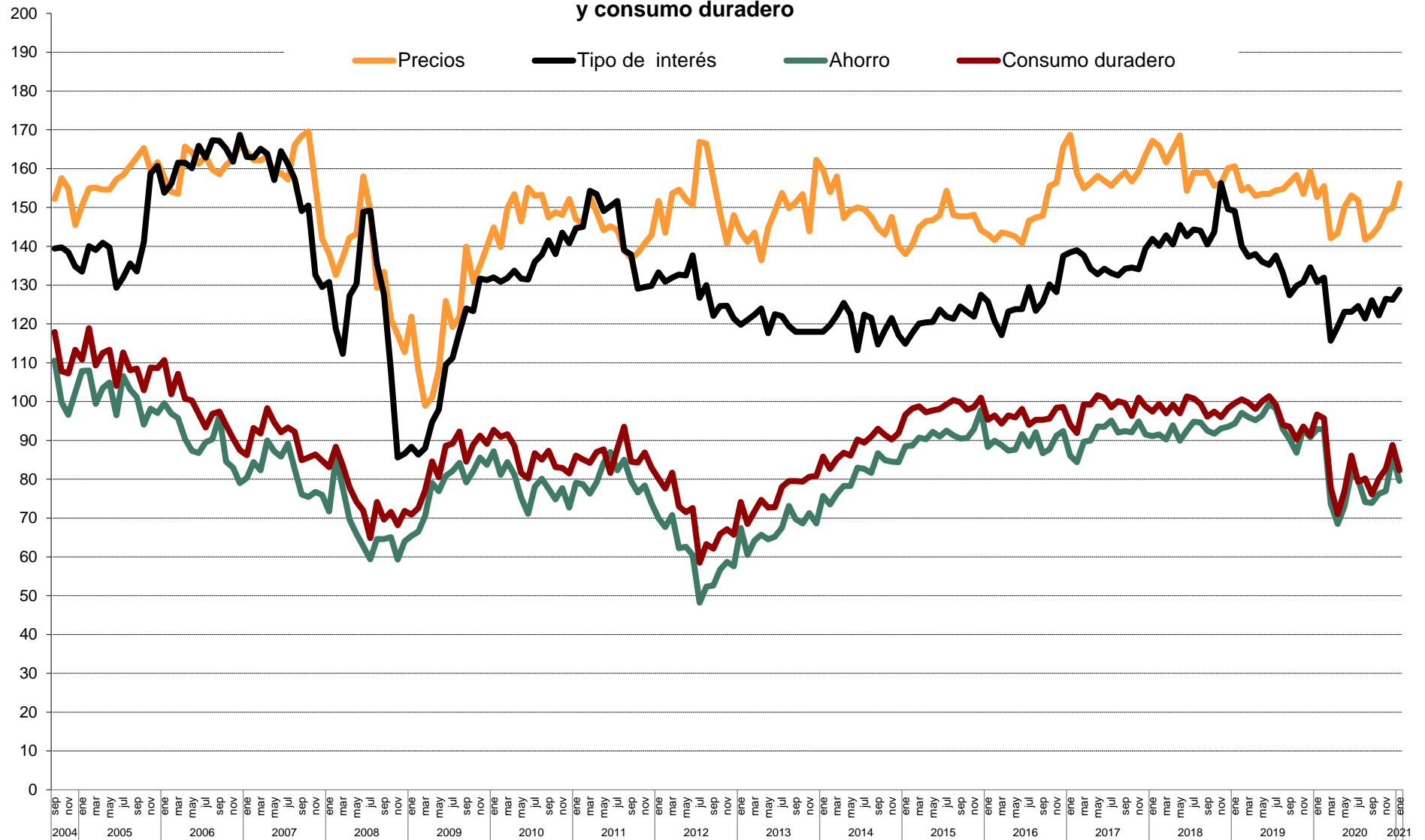
ÍNDICE DE CONFIANZA DEL CONSUMIDOR.
MES DE ENERO 2021

AVANCE DE RESULTADOS

DISTRIBUCIONES MARGINALES

Estudio nº 3308

Enero 2021

NOTAS:

A. Los/as entrevistadores/as no ofrecen las opciones de respuesta "NO LEER", pero las registran cuando son mencionadas espontáneamente por las personas entrevistadas.

B. Las categorías de respuesta que muestran porcentaje 0,0 han recibido al menos una mención en la encuesta pero, debido a la presentación de resultados con 1 solo decimal y al redondeo, no llega a visualizarse el valor real. Si las categorías no han sido respondidas por ninguna persona entrevistada, en los resultados se indica con un guión '-'.

C. En la pregunta P31aR la opción "Más País" incluye las respuestas a Más País y EQUO en las siguientes circunscripciones: Cádiz, Granada, Málaga, Sevilla, Asturias, Las Palmas, Santa Cruz de Tenerife, Barcelona, A Coruña, Pontevedra, Madrid, Murcia, Bizkaia; en Zaragoza "Más País-Chunta Aragonesista" recoge las menciones a la Chunta Aragonesista, Más País y EQUO; en las Illes Balears la opción "MÉS (PSM-Entesa)" recoge las menciones a MÉS y ERC; en Canarias la opción "CCa-NC" recoge las menciones a Coalición Canaria y Nueva Canarias; en Cataluña la opción "En Comú Podem" incluye las menciones a En Comú Podem, Podemos, ICV (Iniciativa per Catalunya-Verds) y Unidas Podemos; en la Comunitat Valenciana la opción "Més Compromís" incluye las menciones a Compromís, Más País y EQUO; en Galicia "En Común-Unidas Podemos" agrupa las menciones a Podemos y Esquerda Unida; la opción "NA+" incluye las menciones a PP, Ciudadanos y UPN, recogidas en la Comunidad Foral de Navarra; en el Principado de Asturias las menciones a Foro Asturias se incluyen dentro del "PP"; en el resto de circunscripciones la opción "Unidas Podemos" recoge las menciones a Podemos, Izquierda Unida, Unidas Podemos y EQUO.

Pregunta 1

En los últimos seis meses, ¿ha adquirido Ud. o algún miembro de su hogar alguno de los siguientes bienes? (RESPUESTA MÚLTIPLE). (RECOGER TODAS LAS QUE DIGA LA PERSONA ENTREVISTADA PARA CADA TIPO DE BIEN).

	Sí el/ella ha adquirido	Sí, lo ha adquirido otra persona de su hogar	No	N.S.	N.C.	(N)
Automóvil/moto	5,7	4,2	90,5	0,0	0,1	(2.834)
Muebles para el hogar	13,6	6,8	81,5	0,1	0,0	(2.834)
Electrodomésticos u ordenadores personales	24,1	10,7	68,0	0,1	0,0	(2.834)
Electrodomésticos pequeños	24,4	10,6	67,8	0,2	0,1	(2.834)

Pregunta 2

De las siguientes afirmaciones, ¿cuál diría Ud. que describe mejor la situación económica de su hogar?

Le resulta difícil llegar a final de mes, por lo que han tenido que contraer deudas	5,4
Le resulta difícil llegar a final de mes, por lo que han tenido que echar mano de sus ahorros	12,1
Llega justo a final de mes	37,7
Ahorra un poco de dinero cada mes	36,9
Ahorra bastante dinero cada mes	6,4
N.S.	1,0
N.C.	0,6
(N)	(2.834)

Pregunta 3

¿Considera Ud. que la situación económica actual de su hogar es mejor o peor que hace seis meses?

Mejor	9,2
(NO LEER) Igual	50,6
Peor	39,3
N.S.	0,6
N.C.	0,2
(N)	(2.834)

SÓLO A QUIENES CONSIDERAN QUE LA SITUACIÓN ECONÓMICA DE SU HOGAR ES MEJOR QUE HACE SEIS MESES

(1 en P3)

(N=260)

Pregunta 4a

¿Por qué lo cree así? (RESPUESTA ESPONTÁNEA). (RESPUESTA MÚLTIPLE).

Mayor capacidad de ahorro familiar	11,7
Situación favorable que prevalece en su sector de trabajo	16,6
Mejora laboral/sueldo	27,0
Disminución del gasto familiar	20,4
Ha cubierto/cubrirá deudas pendientes/pago de hipoteca	0,7
Situación actual/futura del empleo	12,6
Incorporación de la persona entrevistada/miembro del hogar al mercado de trabajo	10,3
Aumento del ingreso familiar	14,2
Su situación actual es de estabilidad/ha mejorado	9,4
Todos/as los/as miembros del hogar trabajan	1,3
Situación de la economía general	2,8
Intuición/así lo cree	2,2
Aumento de la pensión	0,5
Otros	1,1
N.S.	2,4
N.C.	0,6
(N)	(260)

SÓLO A QUIENES CONSIDERAN QUE LA SITUACIÓN ECONÓMICA DE SU HOGAR ES PEOR QUE HACE SEIS MESES

(3 en P3)

(N=1.115)

Pregunta 4b

¿Por qué lo cree así? (RESPUESTA ESPONTÁNEA). (RESPUESTA MÚLTIPLE).

Alza continuada de precios/inflación	15,4
Mayor endeudamiento familiar	6,4
Situación que prevalece en su sector de trabajo	10,3
Estancamiento del sueldo/laboral	10,0
Dificultades económicas familiares/ingreso insuficiente	11,7
Aumento del gasto familiar	12,3
Situación actual/futura del empleo	16,8
Alza del precio de la vivienda/tipo de interés	1,3
Persona entrevistada/miembro del hogar está/se quedará en paro	11,4
Disminución del ingreso familiar	24,1
La pensión de jubilación resulta insuficiente	4,0
Disminución de la capacidad de ahorro	4,5
Intuición/así lo cree	1,9
Persona entrevistada/miembro del hogar se ha jubilado/jubilará	0,3
Pago de hipoteca	0,2
Política económica	1,5
Crisis económica	11,4
Situación de la política general	1,6
Problemas relacionados con la COVID-19	21,2
Otros	0,6
N.S.	0,9
N.C.	0,2
(N)	(1.115)

Pregunta 5

¿Cuántas personas en su entorno se encuentran en paro y buscando trabajo en la actualidad?

Ninguna	39,2
1 persona	15,7
2 personas	11,7
3 personas	6,9
4 personas	5,4
De 5 a 9 personas	9,3
De 10 a 14 personas	3,8
De 15 a 19 personas	1,2
De 20 a 24 personas	1,3
25 y más personas	1,5
N.C.	4,1
(N)	(2.834)
Media	2,99
Desviación típica	7,14
(N)	(2.719)

Pregunta 6

¿Son más, menos o el mismo número que hace seis meses?

Más	26,7
El mismo número	64,0
Menos	5,9
N.S.	2,6
N.C.	0,8
(N)	(2.834)

Pregunta 7

¿Considera Ud. que la situación en España para encontrar/mejorar un puesto de trabajo es mejor o peor que hace seis meses?

Mejor	1,8
(NO LEER) Igual	7,5
Peor	86,2
N.S.	4,3
N.C.	0,2
(N)	(2.834)

Pregunta 8

En definitiva y teniendo en cuenta todo lo anterior, ¿considera Ud. que la situación actual de la economía española es mejor o peor que hace seis meses?

Mejor	2,2
(NO LEER) Igual	6,1
Peor	89,1
N.S.	2,5
N.C.	0,1
(N)	(2.834)

Pregunta 9

Ahora, mirando hacia el futuro, ¿considera Ud. que la situación en España para encontrar/mejorar un puesto de trabajo dentro de seis meses será mejor o peor que en la actualidad?

Mejor	28,1
(NO LEER) Igual	8,8
Peor	52,9
N.S.	10,1
N.C.	0,1
(N)	(2.834)

Pregunta 10

¿Cree Ud. que sus posibilidades de adquisición de bienes duraderos (coches, muebles, electrodomésticos, ordenadores, etc. nunca viviendas, bienes inmuebles) durante el próximo año serán mayores, menores o iguales que las de este año?

Mayores	10,1
Iguales	57,3
Menores	27,8
N.S.	4,5
N.C.	0,3
(N)	(2.834)

Pregunta 11

¿Cree Ud. que sus posibilidades de ahorro durante el próximo año serán mayores, menores o iguales que las de este año?

Mayores	12,8
Iguales	50,1
Menores	33,2
N.S.	3,7
N.C.	0,2
(N)	(2.834)

Pregunta 12

¿Considera Ud. que la situación económica de su hogar dentro de seis meses será mejor o peor que en la actualidad?

Mejor	19,9
(NO LEER) Igual	50,3
Peor	23,1
N.S.	6,5
N.C.	0,2
(N)	(2.834)

SÓLO A QUIENES CONSIDERAN QUE LA SITUACIÓN ECONÓMICA DE SU HOGAR SERÁ MEJOR DENTRO DE SEIS MESES

(1 en P12)

(N=564)

Pregunta 13a

¿Por qué lo cree así? **(RESPUESTA ESPONTÁNEA). (RESPUESTA MÚLTIPLE).**

Mayor capacidad de ahorro familiar	7,6
Situación favorable que prevalece en su sector de trabajo	11,5
Mejora laboral/sueldo	19,1
Disminución del gasto familiar	5,2
Ha cubierto/cubrirá deudas pendientes/pago de hipoteca	1,0
Situación actual/futura del empleo	21,4
Incorporación de la persona entrevistada/miembro del hogar al mercado de trabajo	7,9
Aumento del ingreso familiar	16,1
Su situación actual es de estabilidad/ha mejorado	9,6
Todos/as los/as miembros del hogar trabajan	1,3
Situación de la economía general	9,2
Intuición/así lo cree	12,6
Aumento de la pensión	0,6
Política económica	1,2
Situación de la política general	0,7
Problemas relacionados con la COVID-19	12,2
Otros	0,7
N.S.	2,6
N.C.	0,5
(N)	(564)

SÓLO A QUIENES CONSIDERAN QUE LA SITUACIÓN ECONÓMICA DE SU HOGAR SERÁ PEOR DENTRO DE SEIS MESES

(3 en P12)

(N=655)

Pregunta 13b

¿Por qué lo cree así? (RESPUESTA ESPONTÁNEA). (RESPUESTA MÚLTIPLE).

Alza continuada de precios/inflación	19,8
Mayor endeudamiento familiar	7,3
Situación que prevalece en su sector de trabajo	11,6
Estancamiento del sueldo/laboral	9,4
Dificultades económicas familiares/ingreso insuficiente	8,0
Aumento del gasto familiar	12,7
Situación actual/futura del empleo	18,6
Alza del precio de la vivienda/tipo de interés	1,3
Persona entrevistada/miembro del hogar está/se quedará en paro	7,8
Disminución del ingreso familiar	17,4
La pensión de jubilación resulta insuficiente	5,3
Disminución de su capacidad de ahorro	5,2
Intuición/así lo cree	5,8
Persona entrevistada/miembro del hogar se ha jubilado/jubilará	0,4
Pago de hipoteca	0,5
Política económica	3,6
Crisis económica	18,1
Situación de la política general	3,3
Problemas relacionados con la COVID-19	15,7
Otros	0,4
N.S.	1,0
N.C.	0,3
(N)	(655)

Pregunta 14

En definitiva, considerando todo lo anterior, ¿considera Ud. que la situación de la economía española dentro de seis meses será mejor o peor que la actual?

Mejor	24,9
(NO LEER) Igual	7,2
Peor	61,1
N.S.	6,5
N.C.	0,3
(N)	(2.834)

Pregunta 15

El crecimiento de los precios (o inflación) en España durante este último año ha sido del -0,5% (*), ¿cree Ud. que los precios crecerán durante el próximo año más, menos o igual que en el último año? (*: se actualiza mensualmente, tasa de **variación interanual** del IPC (información INE)).

Más	61,1
Igual	25,5
Menos	4,9
N.S.	8,4
N.C.	0,2
(N)	(2.834)

Pregunta 16

¿Y cree Ud. que durante el próximo año el tipo de interés al que las entidades financieras prestan el dinero, subirá, bajará o se mantendrá?

Subirá	37,2
Se mantendrá	35,0
Bajará	8,4
N.S.	18,9
N.C.	0,5
(N)	(2.834)

Pregunta 17

En términos generales, ¿cree Ud. que el precio de la vivienda durante el próximo año subirá, bajará o se mantendrá?

Subirá	23,1
Se mantendrá	36,5
Bajará	29,0
N.S.	11,2
N.C.	0,1
(N)	(2.834)

Pregunta 18

Ud. personalmente ¿tiene planes de comprar vivienda en el próximo año?

Sí	7,6
No	91,8
N.S.	0,6
N.C.	0,0
(N)	(2.834)

Pregunta 19

Sexo:

Hombre	47,8
Mujer	52,2
(N)	(2.834)

Pregunta 20

¿Qué edad tiene Ud.?

De 16 a 17 años	2,3
De 18 a 24 años	8,1
De 25 a 34 años	13,7
De 35 a 44 años	18,9
De 45 a 54 años	18,8
De 55 a 64 años	15,3
65 y más años	22,8
N.C.	0,1
(N)	(2.834)

Pregunta 21

¿Ha ido Ud. a la escuela o cursado algún tipo de estudios?

No, es analfabeto/a	0,2
No, pero sabe leer y escribir	1,0
Sí, ha ido a la escuela	98,7
N.C.	0,1
(N)	(2.834)

SÓLO A QUIENES HAN IDO A LA ESCUELA

(3 en P21)

(N=2.797)

Pregunta 22a

¿Cuáles son los estudios de más alto nivel oficial que Ud. ha cursado (con independencia de que los haya terminado o no)?

Menos de 5 años de escolarización	1,4
Educación Primaria (Educación Primaria de LOGSE, 5º curso de EGB, enseñanza primaria antigua)	8,8
Cualificación profesional grado inicial (FP grado inicial). PCPI (Programas de Cualificación Profesional Inicial, que no precisan de titulación académica de la primera etapa de secundaria para su realización). Programas de garantía social	0,9
Educación secundaria (ESO, EGB. Graduado Escolar. Certificado de Escolaridad, Bachillerato Elemental)	17,7
FP de Grado Medio (ciclo/módulo formativo de FP (grado medio), de Artes Plásticas y Diseño, Música y Danza, enseñanzas deportivas, FP I, Bachiller Laboral Elemental. Oficialía Industrial; Bachillerato Comercial)	7,6
Bachillerato (Bachillerato LOGSE, BUP, Bachillerato Superior (6º), Bachillerato Universitario (7º), incluidos COU y PREU)	13,0
FP de Grado Superior (ciclo/módulo formativo de FP (grado superior) de Artes Plásticas, Diseño, Música y Danza, Deporte, FP II, Bachillerato Laboral Superior, Maestría industrial, perito/a mercantil; Secretariado de 2º grado; Grado Medio conservatorio)	11,6
Arquitectura/Ingeniería Técnica (aparejador/a; peritos/as)	1,4
Diplomatura (ATENCIÓN: sólo diplomaturas oficiales, no codificar aquí los tres primeros años de una licenciatura o grado con mayor duración)	7,8
Grado (estudios de grado, enseñanzas artísticas equivalentes (desde 2006))	5,9
Licenciatura (titulaciones con equivalencia oficial: 2º ciclo INEF; Danza y Arte Dramático (desde 1992); Grado Superior de Música)	14,3
Arquitectura/Ingeniería	1,6
Máster oficial universitario (especialidades médicas o equivalente)	5,3
Doctorado	1,8
Títulos propios de posgrado (máster no oficial, etc.)	0,5
Otros estudios	0,2
N.S./No recuerda	0,2
N.C.	0,0
(N)	(2.797)

SÓLO A QUIENES HAN IDO A LA ESCUELA

(3 en P21)

(N=2.797)

Pregunta 22b

¿Y está Ud. cursando estudios oficiales en la actualidad? ¿Cuáles? (RESPUESTA MÚLTIPLE). (ANOTAR TODAS LAS OPCIONES QUE MENCIONE).

Educación primaria	0,2
Educación secundaria obligatoria	0,5
FP de grado medio	1,0
Bachillerato	1,9
FP de grado superior	2,0
Estudios universitarios	5,6
Estudios oficiales de posgrado y doctorado	2,4
Otros estudios	2,9
No está cursando estudios	83,7
(N)	(2.797)

Pregunta 23**ESTUDIOS.**

Sin estudios	2,6
Primaria	8,7
Secundaria inferior	17,4
Secundaria superior	12,8
F.P.	19,9
Universitarios	38,1
Otros	0,2
N.C.	0,3
(N)	(2.834)

Pregunta 24

¿Cuál es su estado civil?

Casado/a	52,2
Soltero/a	33,9
Viudo/a	6,2
Separado/a	1,9
Divorciado/a	5,4
N.C.	0,3
(N)	(2.834)

Pregunta 25

¿Actualmente cuántas personas además de Ud. conviven en su hogar?

Vive solo/a	11,3
1 persona	27,7
2 personas	22,9
3 personas	25,6
4 personas	8,4
Más de 4 personas	3,8
N.C.	0,2
(N)	(2.834)
Media	2,06
Desviación típica	1,37
(N)	(2.828)

SÓLO A QUIENES VIVEN EN EL HOGAR CON ALGUNA PERSONA

(Todos excepto 'Vive solo/a' o 'N.C.' en P25)

(N=2.508)

Pregunta 25a

¿Y está Ud. viviendo? (RESPUESTA MÚLTIPLE).

Con su cónyuge o pareja	68,7
Con sus hijos/as o de su cónyuge o pareja	47,5
Con su padre y/o madre o de su cónyuge o pareja	20,0
Con hermanos o hermanas (con o sin otros/as ascendientes/parientes) o de su cónyuge o pareja	13,0
Con amigos/as o compañeros/as de trabajo	2,3
Otra situación (cuidadores/as, servicio doméstico, etc.)	3,0
N.C.	0,5
(N)	(2.508)

SÓLO A QUIENES VIVEN EN EL HOGAR CON ALGUNA PERSONA
(Todos excepto 'Vive solo/a' o 'N.C.' en P25)
(N=2.508)

Pregunta 25b

Incluyéndole a Ud., ¿cuántas personas en su hogar tienen ingresos de trabajo o de rentas o de pensiones o subsidios?

Ninguna	1,6
1 persona	26,8
2 personas	56,9
3 personas	10,8
4 personas	2,6
Más de 4 personas	0,6
N.C.	0,7
(N)	(2.508)
Media	1,88
Desviación típica	0,77
(N)	(2.489)

SÓLO A QUIENES VIVEN EN EL HOGAR CON ALGUNA PERSONA
(Todos excepto 'Vive solo/a' o 'N.C.' en P25)
(N=2.508)

Pregunta 26

¿Quién es la persona que aporta más ingresos al hogar?

La persona entrevistada	40,8
Otra persona	46,7
(NO LEER) La persona entrevistada y otra casi a partes iguales	10,8
N.C.	1,7
(N)	(2.508)

Pregunta 27

Pensando en los ingresos netos que por todos los conceptos entran en su hogar cada mes, incluyendo los suyos, ¿en cuál de los siguientes tramos que voy a leerle se situaría Ud.?

Menos de 1.100 €	20,5
De 1.100 a 1.800 €	24,5
De 1.801 a 2.700 €	21,5
De 2.701 a 3.900 €	13,4
Más de 3.900 €	8,0
N.S.	5,5
N.C.	6,7
(N)	(2.834)

Pregunta 28

¿En cuál de las siguientes situaciones se encuentra Ud. actualmente?

Trabaja (por cuenta propia o por cuenta ajena)	48,4
Jubilado/a o pensionista (anteriormente ha trabajado)	23,5
Pensionista (anteriormente no ha trabajado)	2,0
Parado/a y ha trabajado antes	9,2
Parado/a y busca su primer empleo	0,2
Estudiante	9,7
Trabajo doméstico no remunerado	6,8
Otra situación	0,2
N.C.	-
(N)	(2.834)

Pregunta 28a**ACTIVIDAD.**

Ocupado/a	48,4
Parado/a	9,4
Inactivo/a	42,2
(N)	(2.834)

Pregunta 29

¿Puede Ud. autoubicarse ideológicamente en una escala del 1 al 10, siendo el 1 'la izquierda' y el 10 'la derecha'?

1 Izquierda	8,6
2	5,2
3	10,9
4	9,2
5	21,4
6	7,8
7	6,5
8	4,6
9	0,9
10 Derecha	3,7
N.S.	10,1
N.C.	11,1
(N)	(2.834)
Media	4,69
Desviación típica	2,28
(N)	(2.233)

Pregunta 30

¿Tiene Ud. la nacionalidad española desde que nació o la ha adquirido con posterioridad?

Desde que nació	91,0
La ha adquirido con posterioridad	3,7
No tiene nacionalidad española	5,1
N.C.	0,2
(N)	(2.834)

SÓLO A QUIENES TIENEN NACIONALIDAD ESPAÑOLA

(1 o 2 en P30)

(N=2.683)

Pregunta 31

¿Me podría decir si en las elecciones generales del pasado 10 de noviembre de 2019...?

Fue a votar y votó	83,4
No tenía edad para votar	3,6
Fue a votar pero no pudo hacerlo	0,1
No fue a votar porque no pudo	2,3
Prefirió no votar	9,4
No tenía derecho a voto	0,2
No recuerda	0,4
N.C.	0,5
(N)	(2.683)

SÓLO A QUIENES TIENEN NACIONALIDAD ESPAÑOLA Y VOTARON EN LAS ELECCIONES GENERALES DE 2019
(1 o 2 en P30 y 1 en P31)
(N=2.239)

Pregunta 31aR

¿Y podría decirme a qué partido o coalición votó Ud.? (RECODIFICADA).

PSOE	25,4
PP	12,5
VOX	5,9
Unidas Podemos	7,6
En Comú Podem	2,4
En Común-Unidas Podemos	0,7
Ciudadanos	8,1
Más País	0,6
ERC	1,9
JxCat	0,8
CUP	0,4
EAJ-PNV	0,8
EH Bildu	0,6
CC-PNC-NC	0,1
Navarra Suma (UPN)	0,4
Més Compromís	0,4
BNG	0,4
PRC	0,0
Teruel Existe	0,1
PACMA	0,8
Otros partidos	0,8
En blanco	2,1
Voto nulo	0,9
No recuerda	4,8
N.C.	21,4
(N)	(2.239)

SÓLO A QUIENES TIENEN NACIONALIDAD ESPAÑOLA

(1 o 2 en P30)

(N=2.683)

Pregunta 31aa**RECUERDO DE VOTO EN ELECCIONES GENERALES DE 2019.**

PSOE	21,2
PP	10,4
VOX	4,9
Unidas Podemos	6,3
En Comú Podem	2,0
ERC	1,6
Ciudadanos	6,7
JxCat	0,7
EAJ-PNV	0,7
EH Bildu	0,5
Otros partidos	4,0
En blanco	1,8
Nulo	0,7
No tenía edad	3,6
No votó	11,9
No tenía derecho a voto	0,2
No recuerda	4,4
N.C.	18,4
(N)	(2.683)

SÓLO A QUIENES NO TIENEN NACIONALIDAD ESPAÑOLA O LA ADQUIRIERON CON POSTERIORIDAD A SU NACIMIENTO

(2 o 3 en P30)

(N=250)

Pregunta 32a

¿Cómo definiría Ud. su manejo del castellano?

Lo habla un poco	0,8
Lo habla más o menos bien	11,4
Lo habla con fluidez	17,1
Lo habla como si fuera nativo/a	20,8
Es su idioma materno	49,8
N.C.	-
(N)	(250)

Pregunta 33

¿La vivienda en la que Ud. vive es...?

En propiedad por compra, totalmente pagada	42,1
En propiedad por compra y con pagos o hipotecas pendientes	27,7
En alquiler	19,7
En propiedad por herencia o donación	5,2
Cedida gratis o a bajo precio por un/a familiar, la empresa, etc.	3,2
Otra forma	0,2
N.S.	0,5
N.C.	1,3
(N)	(2.834)

Pregunta 34

RÉGIMEN DE TENENCIA DE LA VIVIENDA.

Propietarios/as	47,4
Propietarios/as con hipoteca	27,7
En alquiler	19,7
Otra situación	3,4
N.S.	0,5
N.C.	1,3
(N)	(2.834)